

Statistischer Jahresbericht 2004

der

Stadt Landshut

Impressum:

Herausgeber:	Stadt Landshut H a u p t a m t -SG Statistik-
Verantwortlich für den Inhalt:	Berthold Bär
Erstellung der Graphiken:	SG Statistik
Druck:	Hausdruckerei der Stadtverwaltung
Auflagenhöhe:	200 Exemplare
Erscheinungsweise:	jährlich

Nachdruck – auch auszugsweise – nur mit Quellenangabe gestattet

V o r w o r t

Der hohe Informationsbedarf unserer Gesellschaft macht es erforderlich, dass Bund, Länder und Gemeinden grundlegende statistische Informationen aus allen Lebensbereichen bereitstellen. Die amtliche Statistik bietet hierfür eine Fülle von Strukturdaten an.

Die Stadt Landshut bemüht sich durch die Herausgabe des „Statistischen Jahresberichtes“, den Informationsbedarf in ihrem Zuständigkeitsbereich optimal abzudecken. Durch die Aufbereitung amtlicher und eigener Daten ist zudem sichergestellt, dass verlässliches Zahlenmaterial zur Verfügung steht.

Der „Statistische Jahresbericht 2004“ bietet wie seine Vorgänger wieder eine Fülle aktueller Daten und Zahlenreihen. In der bewährten inhaltlichen Gliederung fasst er die Informationen über die Stadt Landshut aus den Bereichen Stadtgebiet, Bevölkerung, Gesundheits- und Sozialwesen, Bau- und Wohnungswesen, Wirtschaft, Unterricht, Bildung, Sport, Verkehr, Versorgung, Land- und Forstwirtschaft sowie Wahlen zusammen.

Das von der Statistikstelle zusammengestellte Zahlenwerk soll den in Landshut ansässigen Behörden und Institutionen, der heimischen Wirtschaft, Verbänden und jedem interessierten Bürger, einen möglichst breiten Querschnitt des städtischen Lebens in Zahlen vermitteln.

Allen, die innerhalb und außerhalb der Stadtverwaltung durch Bereitstellung von Zahlen und Informationsmaterial zum Zustandekommen dieses Berichtes beigetragen haben, sei an dieser Stelle herzlich gedankt. Anregungen und Vorschläge nehmen wir auch künftig gerne entgegen, um das Zahlenwerk weiter zu verbessern.

Landshut, im Juli 2005

Hans R a m p f
Oberbürgermeister



I N H A L T S Ü B E R S I C H T

Seite

0	Gebietsstand - Gemeindegebiet	13	--	16
0.01	Fläche der Stadt Landshut nach der Flächenerhebung 2005			15
0.02	Eingemeindungen			15
0.03	Fläche der Stadt Landshut nach Stadtteilen			16
0.04	Fläche der Stadt Landshut nach der tatsächlichen Nutzung			16
1	Bevölkerung	17	--	44
1.01	Absolutzahlen			
1.01.1	Bevölkerungsstand			19
1.01.2	Bevölkerungsbewegung			19
1.01.3	<u>Graphik</u> - Bevölkerungsentwicklung			20
1.01.4	<u>Graphik</u> - Geburten und Sterbefälle seit 1948			21
1.01.5	<u>Graphik</u> - Zu- und Wegzüge seit 1952			22
1.01.6	<u>Graphik</u> - Geburten und Sterbefälle Deutsche und Ausländer von 1994 bis 2004			23
1.01.7	<u>Graphik</u> - Zuzüge und Wegzüge Deutsche und Ausländer von 1994 bis 2004			24
1.01.8	<u>Graphik</u> - Eheschließungen - Landshuter und Überweisungen ab 1994			25
1.01.9	<u>Graphik</u> - Landshuter Bürger nach dem Familienstand am 31. Dezember 2004			26
1.02	Prozentzahlen			
1.02.1	Bevölkerungsstand			27
1.02.2	Bevölkerungsbewegung			27
1.02.3	<u>Graphik</u> - Geburtenentwicklung			28
1.02.4	<u>Graphik</u> - Entwicklung der Sterbefälle			29
1.03	Bevölkerungsdichte - Einwohner je Hektar			30
1.04	Bevölkerungsanteil nach ausgewählten Nationalitäten			30
1.05	Altersstruktur			
1.05.1	Bevölkerung am 31.12.2003 nach Alters- und Geburtsjahren			32
1.05.2	<u>Graphik</u> - Altersverteilung der Bevölkerung am 31.12.2004 (Pyramide)			32
1.05.3	Bevölkerung am 31.12.2003 nach Altersgruppen			33
1.05.4	<u>Graphik</u> - Bevölkerung in Prozent nach Altersgruppen 1970,1987, 2003 und 2023			34
1.06	Altersstruktur der "Wohnberechtigten Bevölkerung"			
1.06.1	Altersstruktur der "Wohnberechtigten Bevölkerung " nach Stadtteilen (absolut)			35
1.06.2	Altersstruktur der "Wohnberechtigten Bevölkerung " nach Stadtteilen (in %)			35
1.07	Wohnberechtigte Bevölkerung			
1.07.1	Wohnberechtigte Bevölkerung nach dem Familienstand (absolut)			36
1.07.2	Wohnberechtigte Bevölkerung nach dem Familienstand (in %)			36

1.08	Wohnberechtigte Bevölkerung		
1.08.1	Wohnberechtigte Bevölkerung nach der Religionszugehörigkeit (absolut)		37
1.08.2	Wohnberechtigte Bevölkerung nach der Religionszugehörigkeit (in %)		37
1.09	Bevölkerungsentwicklung		
1.09.1	Bevölkerungsentwicklung der Stadt Landshut seit 1946	38 --	40
1.09.2	Einwohnerzahlen der Stadt Landshut seit 1840		41
1.09.3	<u>Graphik</u> - Bevölkerungsentwicklung seit 1840		42
1.10	Einwohner im Landkreis Landshut nach Gemeinden in den Jahren 2000 bis 2004		43
1.11	Vollzogene Einbürgerungen in Landshut seit 2000 nach Monaten mit <u>Graphik</u>		44
2	Gesundheits- und Sozialwesen	45 --	52
2.01	Krankenanstalten und Planbetten		47
2.02	Stadtbad		47
2.03	Sozialhilfe		48
2.04	Jugendhilfe		49
2.05	Heime der Altenhilfe		50
2.06	Kindergärten und andere vorschulische Einrichtungen		50
2.07	Spielplätze der Stadt Landshut		51
3	Bau- und Wohnungswesen	53 --	66
3.01	Baustatistik		55
3.02	Wohngebäude und Wohnungen		56
3.02.1	Wohngebäude (2000 bis 2004)		56
3.02.2	Wohnungen (2000 bis 2004)		57
3.02.3	<u>Graphik</u> - Bestand an Wohngebäuden		58
3.02.4	<u>Graphik</u> - Wohnungsbestand nach Größe der Wohnungen		58
3.02.5	Fertiggestellte Wohngebäude		59
3.02.6	Fertiggestellte Wohnungen		59
3.02.7	<u>Graphik</u> - Fertiggestellte Wohngebäude		60
3.02.8	<u>Graphik</u> - Fertiggestellte Wohnungen		61
3.03	Wohnräume		62
3.04	Belegungsdichte		62
3.05	Wohngeld		62
3.06	Sozialer Wohnungsbau		62
3.07	Baugenehmigungen in Wohn- und Nichtwohnbau		
3.07.1	Genehmigte Wohngebäude		63
3.07.2	Genehmigte Nichtwohngebäude		63
3.07.3	Alle Baumaßnahmen		63

3.08	Bauüberhang im Wohn- und Nichtwohnbau	
3.08.1	Bauüberhang im Wohnbau	64
3.08.2	Bauüberhang im Nichtwohnbau	64
3.09	Bestand an Wohnungen in Wohn- und Nichtwohngebäuden nach der Raumzahl seit 1956	65
4	Wirtschaft	67 -- 92
4.01	Verarbeitendes Gewerbe	
4.01.1	Betriebe mit 20 oder mehr Beschäftigten	69
4.01.2	Verarbeitendes Gewerbe nach ausgewählten Wirtschaftszweigen	69
4.01.3	<u>Graphik</u> - Beschäftigte und geleistete Stunden im Verarbeitenden Gewerbe	70
4.01.4	<u>Graphik</u> - Umsätze im Verarbeitenden Gewerbe	71
4.02	Bauinstallation und sonstiges Baugewerbe	
	Unternehmen mit 20 oder mehr Beschäftigten	69
4.03	Ausbaugewerbe	
4.03.1	Betriebe mit 10 oder mehr Beschäftigten	72
4.04	Erwerbstätigkeit	
4.04.1	Erwerbstätige am Arbeitsort nach Wirtschaftsbereichen	72
4.04.2	Sozialversicherungspflichtig beschäftigte Arbeitnehmer am Arbeitsort	72
4.04.3	Sozialversicherungspflichtig Beschäftigte am Arbeits- bzw. Wohnort zum 30.06.	73
4.05	Handwerksbetriebe	
4.05.1	Handwerksbetriebe (Handwerksberufe und handwerksähnliches Gewerbe)	74
4.06	Gewerbebetriebe	
4.06.1	Gewerbeanmeldungen nach Wirtschaftsabschnitten 2004	74
4.07	Umsätze und ihre Besteuerung in der Stadt Landshut	
4.07.1	Steuerpflichtige und steuerbarer Umsatz	75
4.08	Arbeitsmarktbericht	
4.08.1	Arbeitslose und Arbeitslosenquoten der Stadt Landshut	76
4.08.2	Arbeitsmarktbericht des Dienststellenbezirks Landshut	76
4.08.3	<u>Graphik</u> - Arbeitslosenzahlen	77
4.08.4	<u>Graphik</u> - Arbeitslosenquoten	78
4.09	Fremdenverkehr	
4.09.1	Beherbergungsbetriebe mit neun oder mehr Betten	79
4.09.2	<u>Graphik</u> - Fremdenverkehr in der Stadt Landshut	80
4.10	Ausgewählte Einzelhandelspreise in Landshut	
4.10.1	Lebensmittel	81
4.10.2	Schuhe	81
4.10.3	Bekleidung	81
4.10.4	Leistungen	81

4.11	Preisindex	
4.11.1	Verbraucherpreisindex für Deutschland	82
4.11.2	Entwicklung der Wohnungsmieten und Wohnungsnebenkosten nach dem Verbraucherpreisindex für Deutschland	82
4.11.3	<u>Graphik</u> - Verbraucherpreisindex für Deutschland	83
4.12	Finanzen und Steuern	84
4.13	Verwaltungshaushalt	85
4.14	Vermögenshaushalt	86
4.15	Bruttoinlandsprodukt	
4.15.1	Bruttoinlandsprodukt zu Marktpreisen 1980 bis 2003	87
4.15.2	Bruttowertschöpfung zu Herstellungspreisen (in Mio EUR) 1980, 1985 und 2003	88
4.15.3	Bruttowertschöpfung zu Herstellungspreisen (in %) 1980, 1995 und 2003	89
4.16	<u>Graphik</u> - Gewerbeanmeldungen	90
4.17	Staatlich gewährte Wohnbaufördermittel in den Jahren 2000 bis 2004	91
5	Unterricht, Bildung, Sport	93 -- 104
5.01	Schularten	95
5.01.1	Grundschulen	95
5.01.2	Hauptschulen	96
5.01.3	Förderschulen	96
5.01.4	Realschulen	96
5.01.5	Wirtschaftsschulen	97
5.01.6	Gymnasien	97
5.01.7	Berufsschulen	97
5.01.8	Berufsfachschulen	98
5.01.9	Berufsoberschulen	99
5.01.10	Fachoberschulen	99
5.01.11	Fachschulen	99
5.01.12	Fachhochschulen	99
5.01.13	<u>Graphik</u> - Entwicklung des Schülerzahlen in bestimmten Schulbereichen	100
5.02	Volkshochschule Landshut	101
5.03	Stadtbücherei	101
5.04	Stadttheater	
5.04.1	Stadttheater im Jahresvergleich	102
5.04.2	Stadttheater im Spieljahr 2003/2004	102
5.05	Sporthallen und Freisportanlagen	103

6	Verkehr	105 -- 110
6.01	Zugelassene Kraftfahrzeuge	107
6.01.1	Bestand an Kraftfahrzeugen nach Stadtteilen	107
6.01.2	Entwicklung des Kraftfahrzeugbestandes seit 1936	108
6.01.3	<u>Graphik</u> - Entwicklung des Kraftfahrzeugbestandes ab 2000	109
6.02	Straßenverkehrsunfälle der Stadt Landshut	110
6.03	Öffentlicher Nahverkehr	110
6.04	Verkehrslandeplatz	
6.04.1	Flugbewegungen	110
7	Versorgung	111 -- 116
7.01	Stadtwerke Landshut	
7.01.1	Strom, Gas, Wasser	113
7.01.2	Müllverbrennungsanlage	113
7.02	Freiwillige Feuerwehr	113
7.03	Strombedarf	
7.03.1	<u>Graphik</u> - Strombedarf	114
7.03.2	<u>Graphik</u> - Gasverbrauch	115
7.03.3	<u>Graphik</u> - Wasserverbrauch	116
8	Land- und Forstwirtschaft	117 -- 120
8.01	Bodennutzung in den landwirtschaftlichen Betrieben	119
8.02	Betriebsgrößenstruktur	120
8.03	Viehzählungsergebnisse	120
9	Wahlen	121 -- 128
9.01	Oberbürgermeister - Wahlen	123
9.02	Stadtratswahlen	123
9.03	Landtagswahlen	124
9.04	Bundestagswahlen	124
9.05	Europawahlen	125
9.06	<u>Graphik</u> - Ergebnis der Oberbürgermeisterwahl am 10.10.2004	126
9.07	<u>Graphik</u> - Wahlergebnisse nach dem Stimmenanteil	127

10	Städtevergleich	129 -- 139
10.01	Bevölkerungsstand	131
10.02	Bevölkerungsbewegung	132
10.03	Arbeitslosenzahlen	133
10.04	Arbeitslosenquoten	134
10.05	<u>Graphik</u> - Arbeitslosenquoten	135
10.06	Bruttoinlandsprodukt je Erwerbstätigen und je Einwohner	136
10.07	Sozialversicherungspflichtig Beschäftigte am Arbeitsort und am Wohnort in den kreisfreien Städten Bayerns zum 30.06.2004	137



Gebietsstand - Gemeindegebiet

Seite 13 - 16

0.01 Fläche der Stadt Landshut nach der Flächenerhebung 2005

Gemarkung	Fläche
Gemarkung Landshut	1 386 ha
Gemarkung Achdorf	336 ha
Gemarkung Altdorf	177 ha
Gemarkung Berg	226 ha
Gemarkung Ergolding	141 ha
Gemarkung Frauenberg	848 ha
Gemarkung Götzdorf	84 ha
Gemarkung Hohenegglkofen	137 ha
Gemarkung Münchnerau	1 551 ha
Gemarkung Niederkam	44 ha
Gemarkung Ohu	63 ha
Gemarkung Schönbrunn	854 ha
Gemarkung Wolfsbach	732 ha
Gesamtfläche der Stadt Landshut	6 579 ha

Anm.: Gebietsstand: 31.12.2004; die Erhebungen sind in 4jährigen Abständen

0.02 Eingemeindungen

Gemarkung	Zeitpunkt
Gemarkung Achdorf	01.04.1928
Gemarkung Berg	01.04.1928
Gemarkung Götzdorf	01.01.1972
Gemarkung Hohenegglkofen	01.01.1972
Gemarkung Münchnerau	01.01.1972
Gemarkung Niederkam	01.01.1972
Gemeindefreies Gebiet Liebenau (Gemarkung Münchnerau)	01.07.1972
Gemarkung Schönbrunn	01.07.1972
Gemeindefreies Gebiet Untere Au (Gemarkung Ohu)	01.07.1972
Gemarkung Altdorf	01.08.1974
Gemarkung Ergolding	01.08.1974
Gemarkung Frauenberg	01.08.1974
Gemarkung Wolfsbach	01.08.1974
Gemeindefreies Gebiet Untere Au (Gemarkung Ohu)	01.01.1982

0.03 Fläche der Stadt Landshut nach Stadtteilen

Stadtteil	Fläche
00 Altstadt	100 ha
01 Nikola	139 ha
02 West	533 ha
03 Wolfgang	340 ha
04 Industriegebiet	311 ha
05 Peter und Paul	308 ha
06 Schönbrunn	898 ha
07 Frauenberg	1 581 ha
08 Berg	530 ha
09 Achdorf	459 ha
10 Münchnerau	1 380 ha
Gesamtfläche der Stadt Landshut	6 579 ha

0.04 Fläche der Stadt Landshut nach der tatsächlichen Nutzung

Nutzungsarten	Fläche in ha	Anteil in %
1) Gebäude und Freifläche	1 304	19,8
darunter Wohnen	681	
Gewerbe / Industrie	91	
2) Betriebsfläche	76	1,2
darunter Abbauland	36	
3) Erholungsfläche	52	0,8
darunter Grünanlagen	34	
4) Verkehrsfläche	522	8,0
darunter Straßen, Wege, Plätze	449	
5) Landwirtschaftsfläche	3 017	45,9
6) Waldfläche	1 068	16,3
7) Wasserfläche	207	3,1
8) Flächen anderer Nutzung	323	4,9
darunter Unland	15	
Gesamtfläche insgesamt	6 570	100,0
hiervon Siedlungs- und Verkehrsfläche ¹⁾	1 934	29,4

Quelle: Bayer. Landesamt für Statistik und Datenverarbeitung -Ergebnisse der Flächenerhebung 2001-

¹⁾ Siedlungs- und Verkehrsfläche = Punkt 1 u.2 (ohne Abbauland
u.3. u.4 u. Friedhöfe (= Bestandteil aus Punkt 8)
Erhebung alle 4 Jahre; Daten für 2004 liegen noch nicht vor



Bevölkerung

Seite 17 - 44

1.01.1 Bevölkerungsstand (absolut)

Stadtteil	Bevölkerungsstand am 01.01.2004			Bevölkerungsstand am 31.12.2004			
	Einwohner	und zwar		Einwohner 2)	und zwar		
		männlich	Ausländer		männlich	Ausländer	
00 Altstadt	4 001	1 944	590	4 232	1 927	674	
01 Nikola	8 905	4 040	1 700	8 857	4 105	1 662	
02 West	9 989	4 501	906	9 946	4 508	771	
03 Wolfgang	8 730	4 042	1 384	8 656	4 077	1 041	
04 Industriegebiet	3 367	1 608	689	3 245	1 609	674	
05 Peter und Paul	7 623	3 578	970	7 683	3 606	917	
06 Schönbrunn	2 532	1 327	388	2 741	1 315	337	
07 Frauenberg	2 390	1 173	111	2 406	1 169	83	
08 Berg	4 330	2 041	195	4 433	2 049	186	
09 Achdorf	6 409	3 084	523	6 404	3 084	468	
10 Münchnerau	2 006	967	74	1 942	987	69	
Gesamtstadt	2004	60 282	28 305	7 530	60 545	28 436	6 882 ¹⁾
	2003	60 018	28 205	7 395	60 282	28 305	7 530
	2002	59 513	27 943	7 010	60 018	28 205	7 395

¹⁾ Abnahme aufgrund vollzogener Einbürgerungen ab 01.01.2000; ²⁾ Stadtteilabgleich mit Einwohnermeldeamt

1.01.2 Bevölkerungsbewegung (absolut)

Stadtteil	Natürliche Bevölkerungsbewegung			Außenwanderung			
	Geburten	Sterbefälle	Saldo	Zuzüge	Fortzüge	Saldo	
00 Altstadt	31	98	- 67	486	451	35	
01 Nikola	80	78	2	823	684	139	
02 West	62	145	- 83	520	446	74	
03 Wolfgang	77	65	12	548	436	112	
04 Industriegebiet	39	24	15	206	239	- 33	
05 Peter und Paul	55	82	- 27	537	454	83	
06 Schönbrunn	26	39	- 13	191	199	- 8	
07 Frauenberg	26	9	17	134	135	- 1	
08 Berg	40	60	- 20	299	277	22	
09 Achdorf	41	53	- 12	324	337	- 13	
10 Münchnerau	13	7	6	94	71	23	
Gesamtstadt	2004	490	660	- 170	4 162	3 729	433
	2003	532	720	- 188	4 335	3 883	452
	2002	531	664	- 133	4 508	3 870	638

1.01.3 Bevölkerungsentwicklung

(Stand jeweils 31.12.)

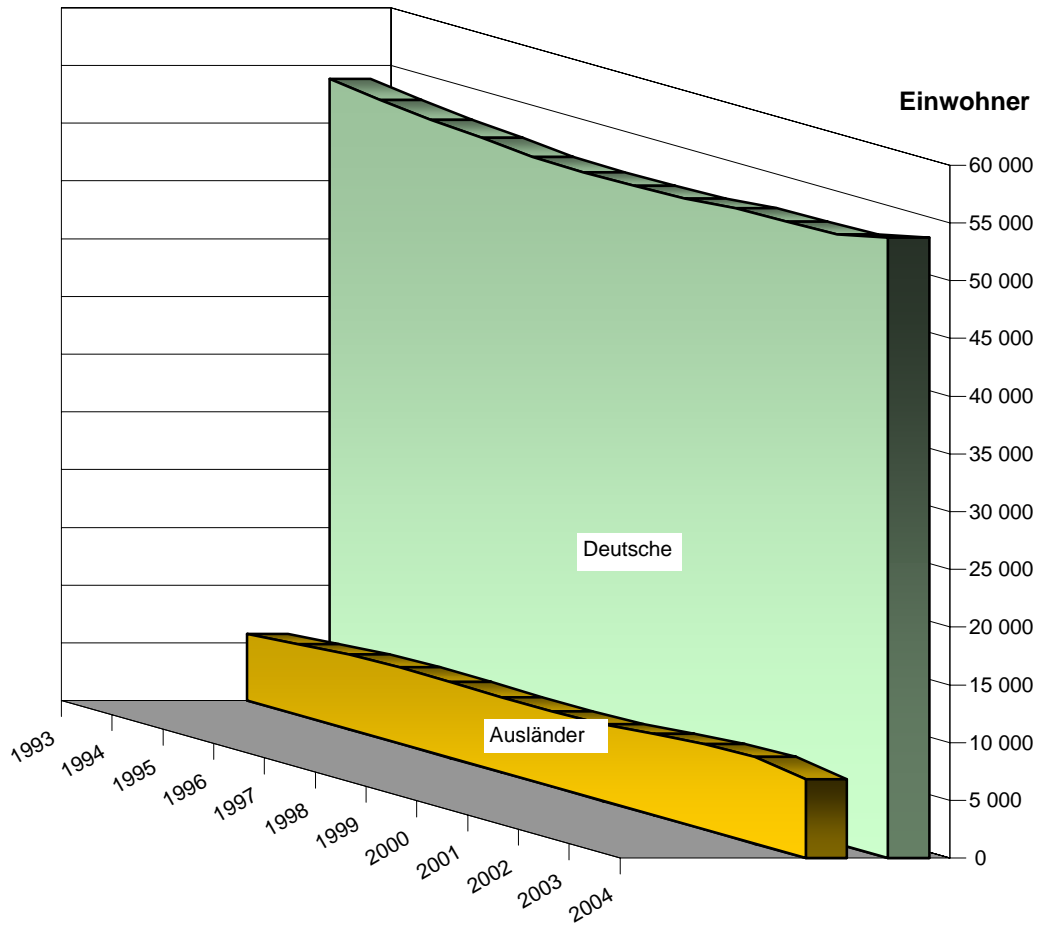

1.01.4 Geburten- und Sterbefälle in Landshut seit 1948

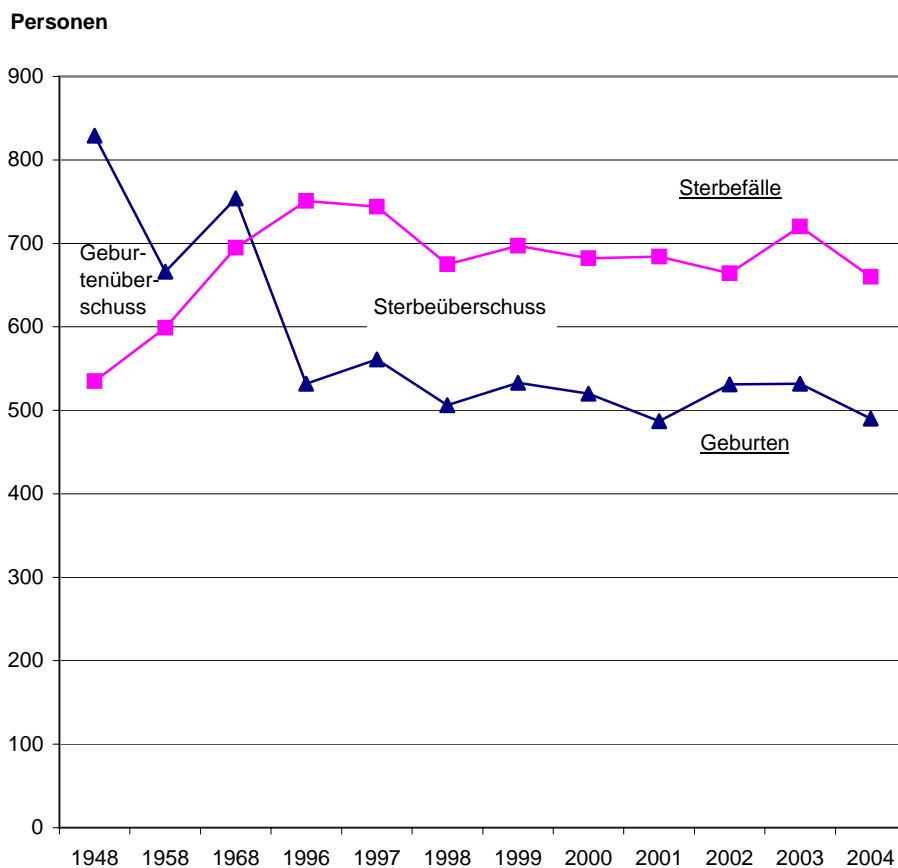

1.01.5 Zu- und Wegzüge in Landshut seit 1952

Personen

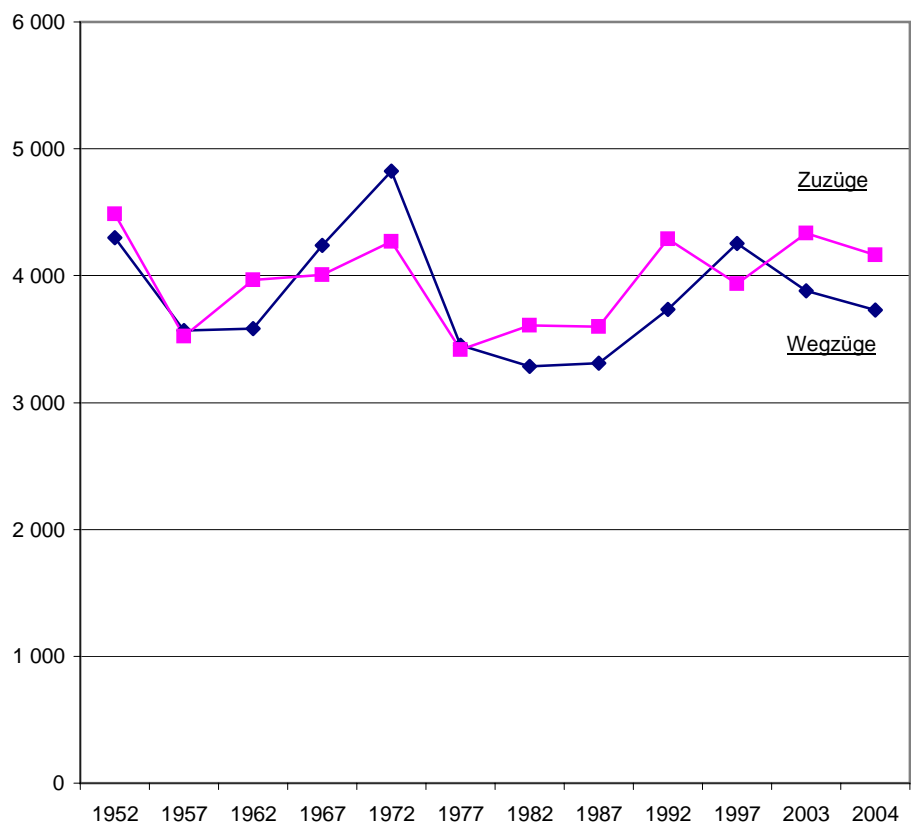

1.01.6 Geburten und Sterbefälle Deutsche und Ausländer von 1994 bis 2004

Personen

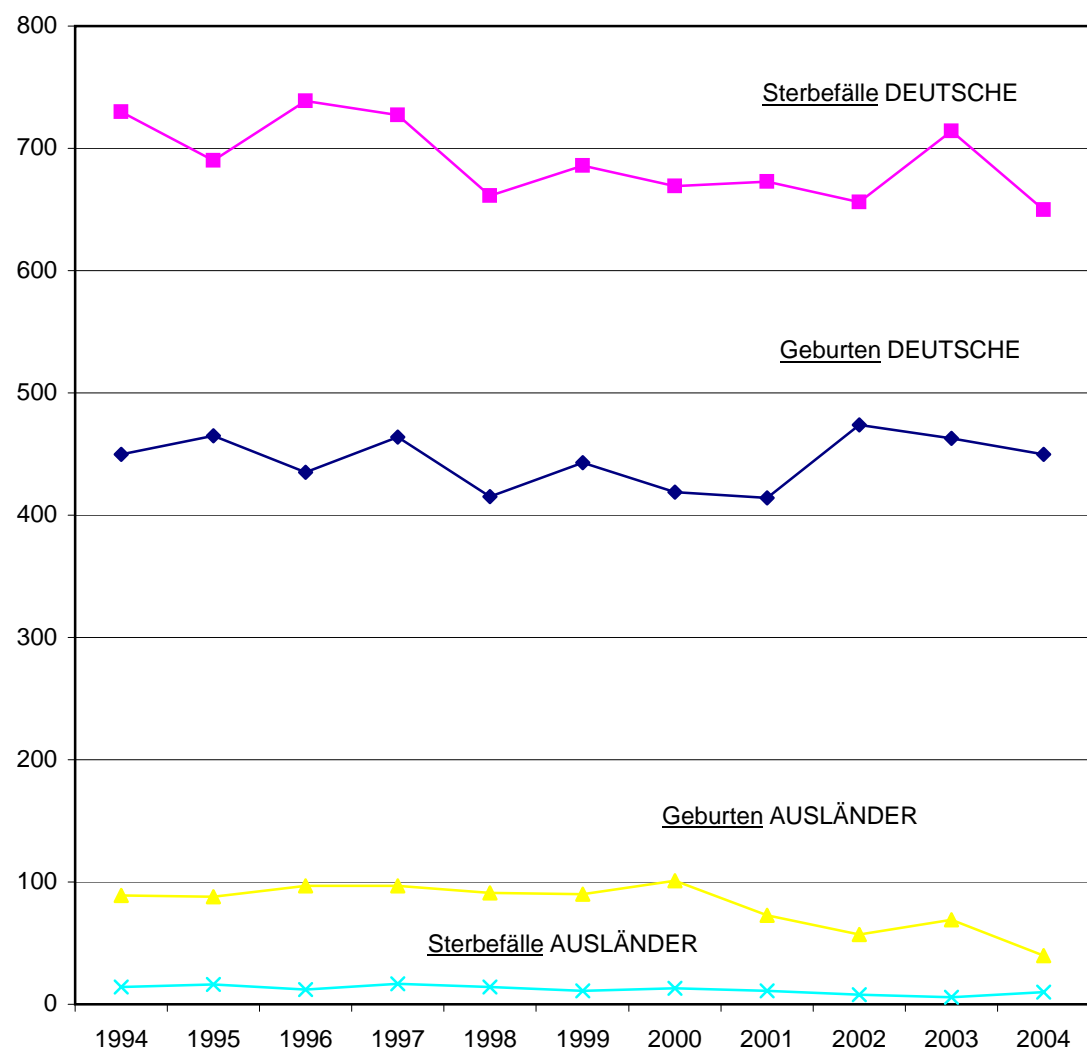

1.01.7 Zuzüge und Wegzüge Deutsche und Ausländer von 1994 bis 2004

Deutsche Personen

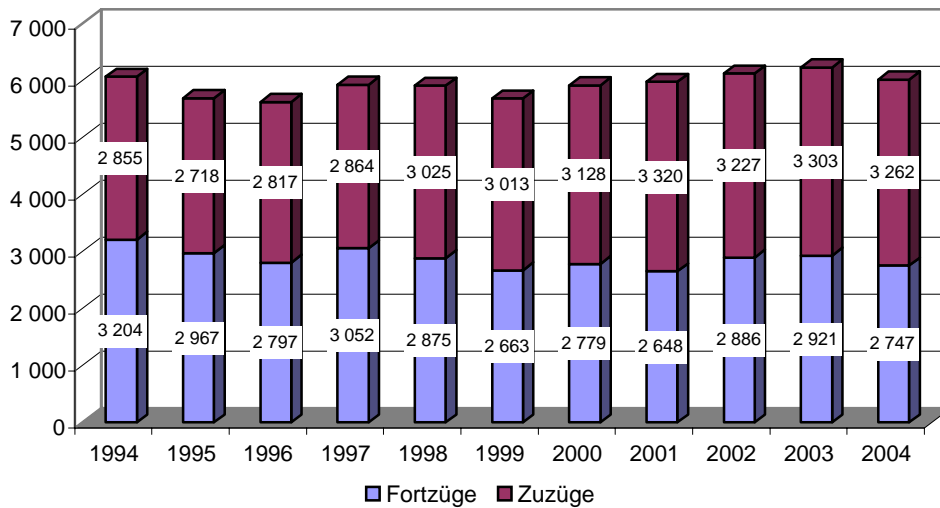

Ausländische Personen

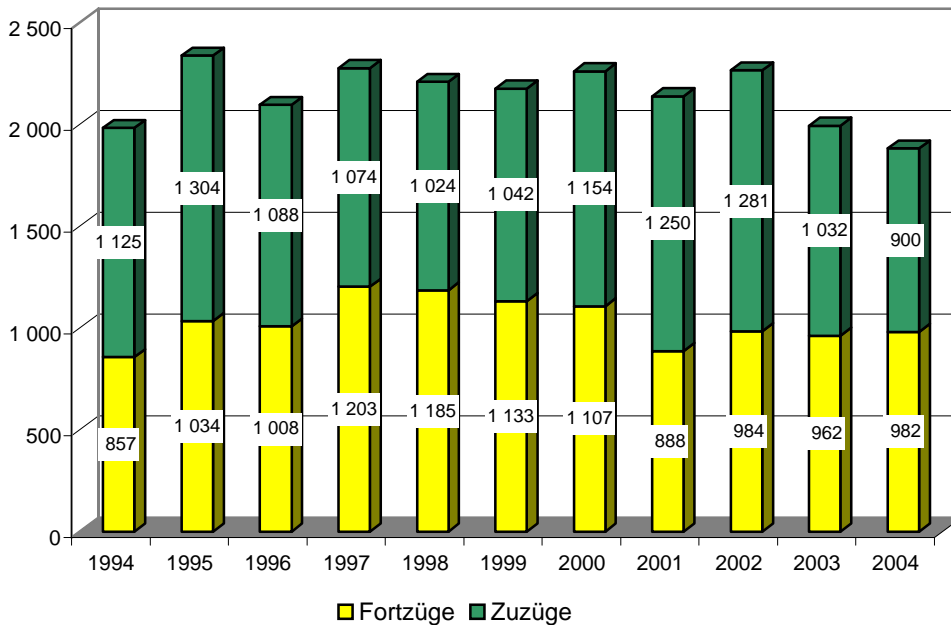

1.01.8 Eheschließungen - Landshuter und Überweisungen von auswärtigen Standesämtern ab 1994

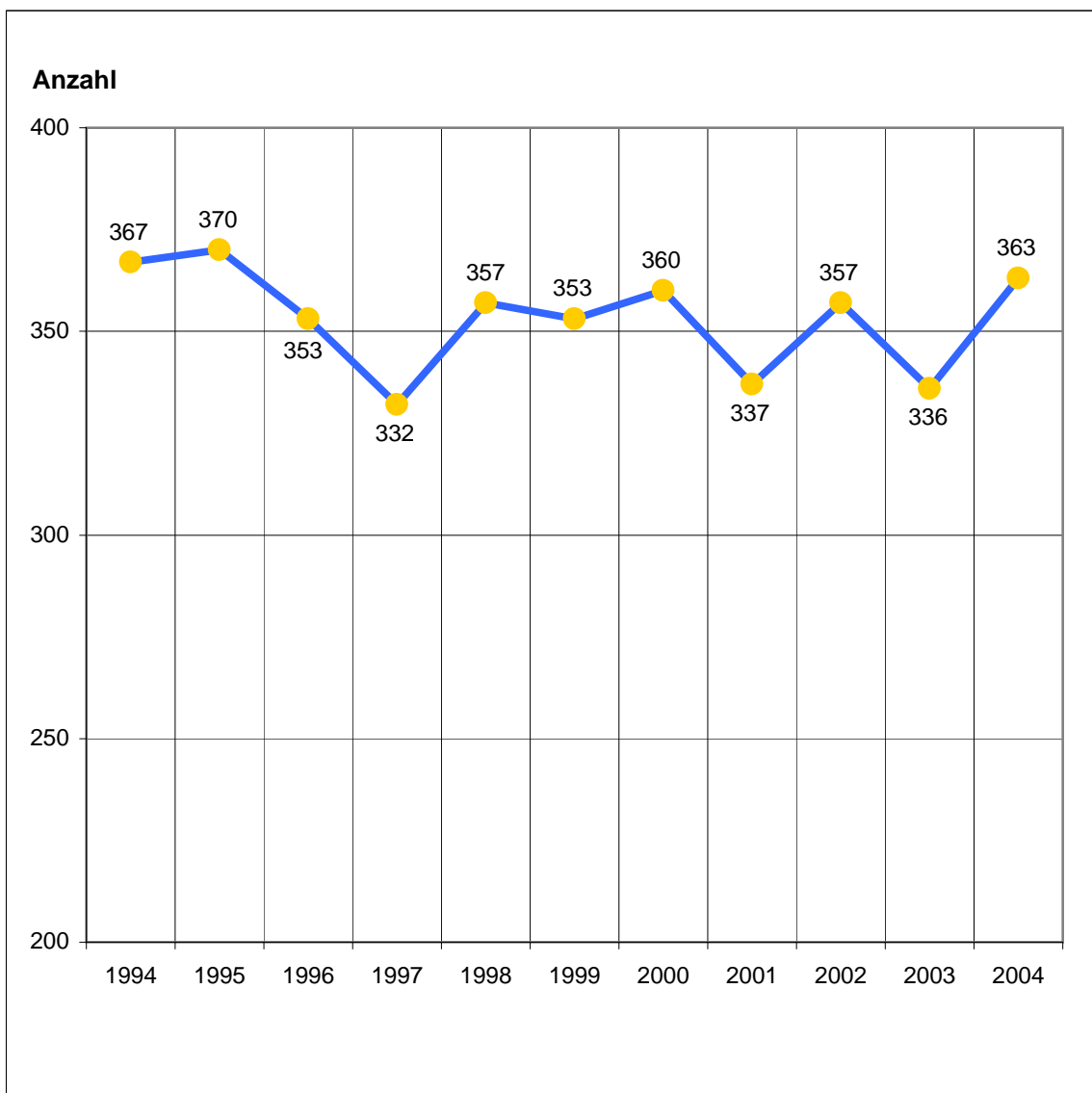

1.01.9 Landshuter Bürger nach dem Familienstand am 31. Dezember 2004

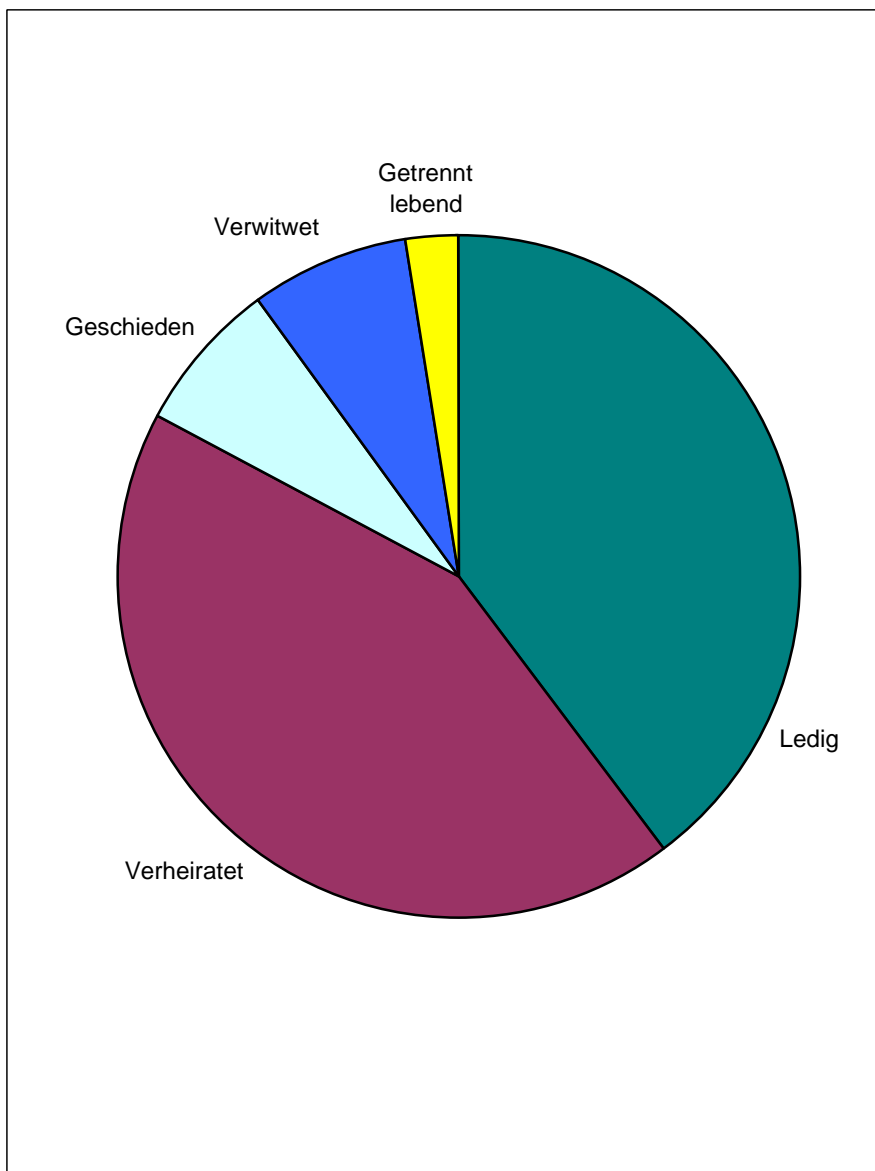

1.02.1 Bevölkerungsstand (in Prozent)

Stadtteil	Bevölkerungsstand am 01.01.2004			Bevölkerungsstand am 31.12.2004			
	Einwohner	und zwar		Einwohner ¹⁾	und zwar		
		männlich	Ausländer		männlich	Ausländer	
00 Altstadt	100,0	48,6	14,7	105,8	45,5	15,9	
01 Nikola	100,0	45,4	19,1	99,5	46,3	18,8	
02 West	100,0	45,1	9,1	99,6	45,3	7,8	
03 Wolfgang	100,0	46,3	15,9	99,2	47,1	12,0	
04 Industriegebiet	100,0	47,8	20,5	96,4	49,6	20,8	
05 Peter und Paul	100,0	46,9	12,7	100,8	46,9	11,9	
06 Schönbrunn	100,0	52,4	15,3	108,3	48,0	12,3	
07 Frauenberg	100,0	49,1	4,6	100,7	48,6	3,4	
08 Berg	100,0	47,1	4,5	102,4	46,2	4,2	
09 Achdorf	100,0	48,1	8,2	99,9	48,2	7,3	
10 Münchnerau	100,0	48,2	3,7	96,8	50,8	3,6	
Gesamtstadt	2004	100,0	47,0	12,5	100,4	47,0	11,4 ²⁾
	2003	100,0	47,0	12,3	100,4	47,0	12,5
	2002	100,0	47,0	11,8	100,8	47,0	12,3

¹⁾ Stadtteilabgleich mit Einwohnermeldeamt ²⁾ Abnahme aufgrund vollzogener Einbürgerungen ab 01.01.2000

1.02.2 Bevölkerungsbewegung

bezogen auf 1 000 Einwohner

Stadtteil	Natürliche Bevölkerungsbewegung			Außenwanderung			
	Geburten	Sterbefälle	Saldo	Zuzüge	Fortzüge	Saldo	
00 Altstadt	7,3	23,2	-15,9	114,8	106,6	8,2	
01 Nikola	9,0	8,8	0,2	92,9	77,2	15,7	
02 West	6,2	14,6	-8,4	52,3	44,8	7,5	
03 Wolfgang	8,9	7,5	1,4	63,3	50,4	12,9	
04 Industriegebiet	12,0	7,4	4,6	63,5	73,7	-10,2	
05 Peter und Paul	7,2	10,7	-3,5	69,9	59,1	10,8	
06 Schönbrunn	9,5	14,2	-4,7	69,7	72,6	-2,9	
07 Frauenberg	10,8	3,7	7,1	55,7	56,1	-0,4	
08 Berg	9,0	13,5	-4,5	67,4	62,5	4,9	
09 Achdorf	6,4	8,3	-1,9	50,6	52,6	-2,0	
10 Münchnerau	6,7	3,6	3,1	48,4	36,6	11,8	
Gesamtstadt	2004	8,1	10,9	-2,8	68,7	61,6	7,1
	2003	8,8	11,9	-3,1	71,9	64,4	7,5
	2002	8,8	11,1	-2,2	75,1	64,5	10,6

1.02.3 Geburtenentwicklung (bezogen auf 1 000 Einwohner)

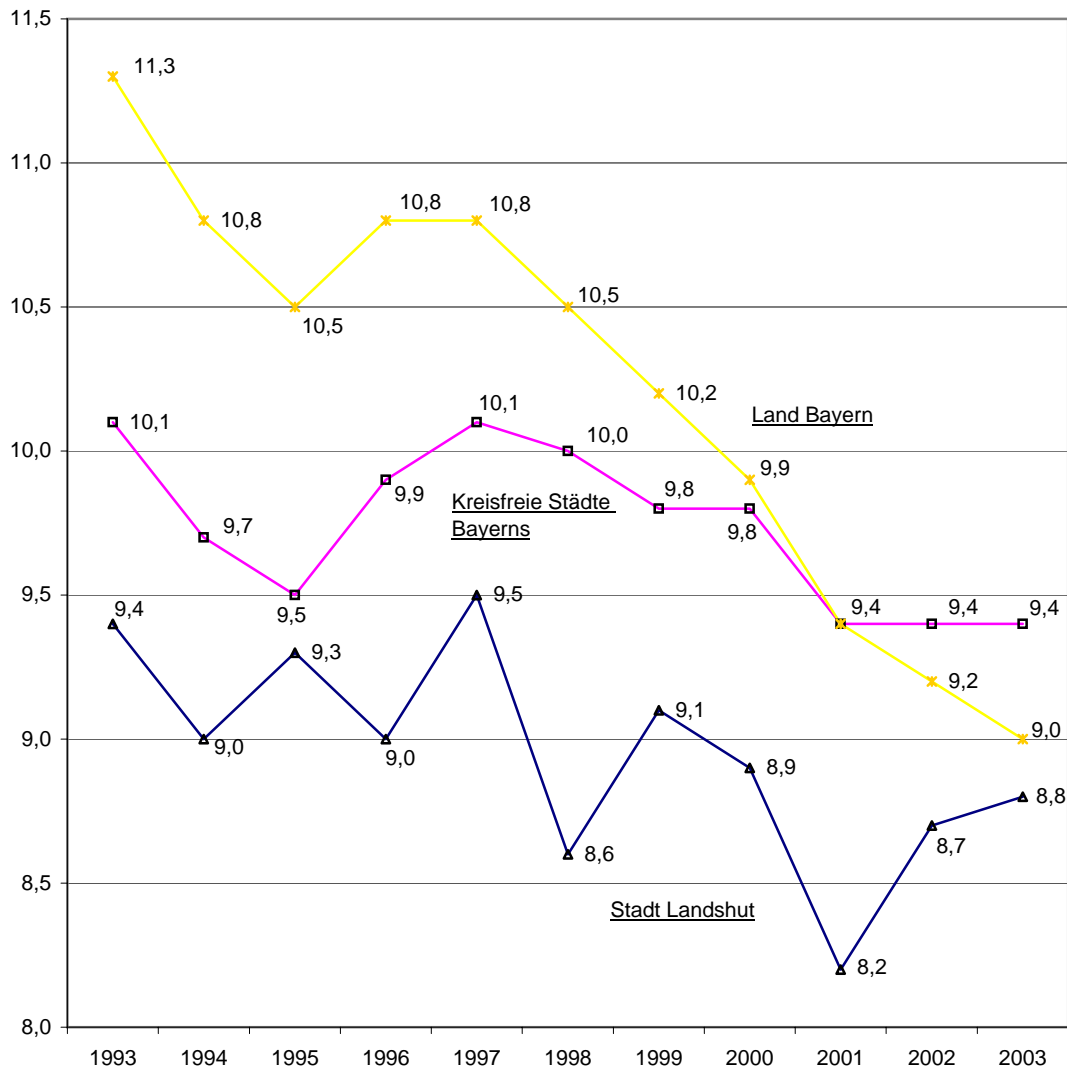

Anmerkung: Daten für das Jahr 2004 sind nicht verfügbar (Kreisfreie Städte und Land Bayern)

1.02.4 Entwicklung der Sterbefälle (bezogen auf 1 000 Einwohner)

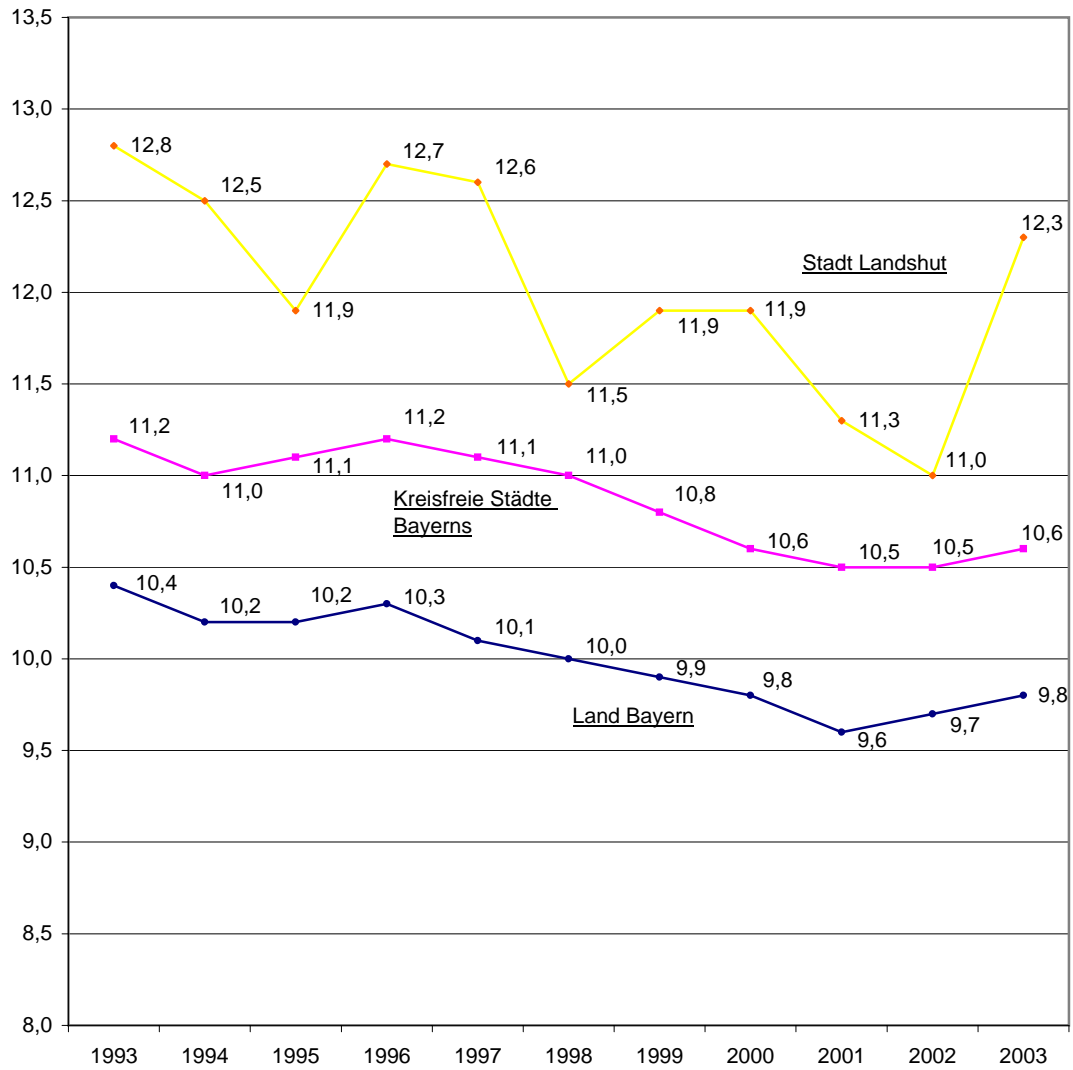

Anmerkung: Daten für das Jahr 2004 sind nicht verfügbar (Krfr. St und Land Bayern)

1.03 Bevölkerungsdichte - Einwohner je Hektar

Stadtteil	Bevölkerungsdichte am 01.01.2004			Bevölkerungsdichte am 31.12.2004			
	Anzahl der Einwohner	Fläche in ha	Einwohner je ha	Anzahl der Einwohner	Fläche in ha	Einwohner je ha	
00 Altstadt	4 001	100	40,0	4 232	100	42,3	
01 Nikola	8 905	139	64,1	8 857	139	63,7	
02 West	9 989	532	18,8	9 946	532	18,7	
03 Wolfgang	8 730	340	25,7	8 656	340	25,5	
04 Industriegebiet	3 367	311	10,8	3 245	311	10,4	
05 Peter und Paul	7 623	308	24,8	7 683	308	24,9	
06 Schönbrunn	2 532	897	2,8	2 741	897	3,1	
07 Frauenberg	2 390	1 577	1,5	2 406	1 578	1,5	
08 Berg	4 330	529	8,2	4 433	529	8,4	
09 Achdorf	6 409	458	14,0	6 404	467	13,7	
10 Münchnerau	2 006	1 379	1,5	1 942	1 378	1,4	
Gesamtstadt	2004	60 282	6 570	9,2	60 545	6 579	9,2
	2003	60 018	6 570	9,1	60 282	6 570	9,2
	2002	59 513	6 570	9,1	60 018	6 570	9,1

1.04 Bevölkerungsanteil nach ausgewählten Nationalitäten

Land	2002		2003		2004	
	Zahl	%	Zahl	%	Zahl	%
Türkei	1 356	21,34	1 346	21,19	1 317	21,28
Jugoslawien (Serbien und Montenegro)	676	10,64	673	10,59	684	11,05
Bosnien-Herzegowina, Kroatien Slowenien und Mazedonien	682	10,74	715	11,25	712	11,50
Italien	523	8,23	514	8,09	489	7,90
Österreich	303	4,77	316	4,97	306	4,94
Polen	290	4,56	285	4,49	303	4,90
Rumänien	256,00	4,03	260	4,09	285	4,60
Griechenland	208	3,27	204	3,21	175	2,83
übriges Europa	*	*	*	*	*	*
Amerika	64	1,01	62	0,98	60	0,97
übrige Länder	*	*	*	*	*	*
Insgesamt	6 353¹⁾	100,00	6 353¹⁾	100,00	6 189	100,00

Quelle: Ausländerzentralregister beim Bundesverwaltungsamt in Köln lt. Bayer. Landesamt für Statistik und Datenverarbeitung

¹⁾ Bevölkerungsanteil insgesamt der Jahre 2002 und 2003 sind identisch

1.05.1 Bevölkerung am 31.12.2003 nach Alters- und Geburtsjahren (Altersstruktur)

Alter von... bis unter... Jahren	Geburtsjahr	Personen			Alter von... bis unter... Jahren	Geburtsjahr	Personen		
		insgesamt	männlich	weiblich			insgesamt	männlich	weiblich
0 - 1	2003	523	265	258	43 - 44	1960	879	433	446
1 - 2	2002	517	252	265	44 - 45	1959	890	439	451
2 - 3	2001	467	242	225	45 - 46	1958	881	448	433
3 - 4	2000	500	278	222	46 - 47	1957	859	400	459
4 - 5	1999	498	273	225	47 - 48	1956	883	437	446
5 - 6	1998	497	251	246	48 - 49	1955	804	369	435
0 - 6		3 002	1 561	1 441	49 - 50	1954	832	414	418
					40 - 50		8 992	4 418	4 574
6 - 7	1997	528	280	248	50 - 51	1953	812	392	420
7 - 8	1996	510	257	253	51 - 52	1952	836	403	433
8 - 9	1995	515	254	261	52 - 53	1951	780	373	407
9 - 10	1994	506	254	252	53 - 54	1950	755	371	384
10 - 11	1993	511	243	268	54 - 55	1949	788	365	423
11 - 12	1992	542	263	279	55 - 56	1948	748	364	384
12 - 13	1991	545	298	247	56 - 57	1947	778	350	428
13 - 14	1990	566	293	273	57 - 58	1946	676	338	338
14 - 15	1989	609	321	288	58 - 59	1945	549	250	299
6 - 15		4 832	2 463	2 369	59 - 60	1944	739	367	372
15 - 16	1988	564	286	278	60 - 61	1943	782	359	423
16 - 17	1987	535	274	261	61 - 62	1942	717	339	378
17 - 18	1986	561	290	271	62 - 63	1941	837	404	433
15 - 18		1 660	850	810	63 - 64	1940	883	412	471
18 - 19	1985	614	322	292	64 - 65	1939	854	395	459
19 - 20	1984	548	253	295	50 - 65		11 534	5 482	6 052
20 - 21	1983	608	291	317	65 - 66	1938	814	417	397
21 - 22	1982	668	334	334	66 - 67	1937	762	331	431
22 - 23	1981	729	330	399	67 - 68	1936	692	341	351
23 - 24	1980	730	349	381	68 - 69	1935	659	286	373
24 - 25	1979	789	361	428	69 - 70	1934	615	270	345
18 - 25		4 686	2 240	2 446	70 - 71	1933	511	222	289
25 - 26	1978	777	370	407	71 - 72	1932	567	231	336
26 - 27	1977	769	420	349	72 - 73	1931	536	207	329
27 - 28	1976	792	413	379	73 - 74	1930	564	210	354
28 - 29	1975	785	358	427	74 - 75	1929	517	214	303
29 - 30	1974	770	363	407	65 - 75		6 237	2 729	3 508
25 - 30		3 893	1 924	1 969	75 - 76	1928	557	223	334
30 - 31	1973	777	381	396	76 - 77	1927	569	212	357
31 - 32	1972	805	418	387	77 - 78	1926	544	202	342
32 - 33	1971	843	418	425	78 - 79	1925	492	167	325
33 - 34	1970	887	445	442	79 - 80	1924	460	130	330
34 - 35	1969	961	483	478	80 - 81	1923	478	143	335
35 - 36	1968	1 081	562	519	81 - 82	1922	512	145	367
36 - 37	1967	1 024	540	484	82 - 83	1921	441	134	307
37 - 38	1966	974	508	466	83 - 84	1920	432	129	303
38 - 39	1965	914	490	424	84 - 85	1919	302	85	217
39 - 40	1964	985	499	486	75 - 85		4 787	1 570	3 217
30 - 40		9 251	4 744	4 507	85 - 90		857	247	610
40 - 41	1963	993	490	503	90 - 95		448	123	325
41 - 42	1962	988	491	497	95 u. mehr		103	26	77
42 - 43	1961	983	497	486	Insgesamt		60 282	28 377	31 905

Quelle: Bayerisches Landesamt für Statistik und Datenverarbeitung

1.05.2 Altersverteilung der Landshuter Bevölkerung

am 31.12.2004

Einwohnerzahl: 60 545

Geburtsjahr
Alter

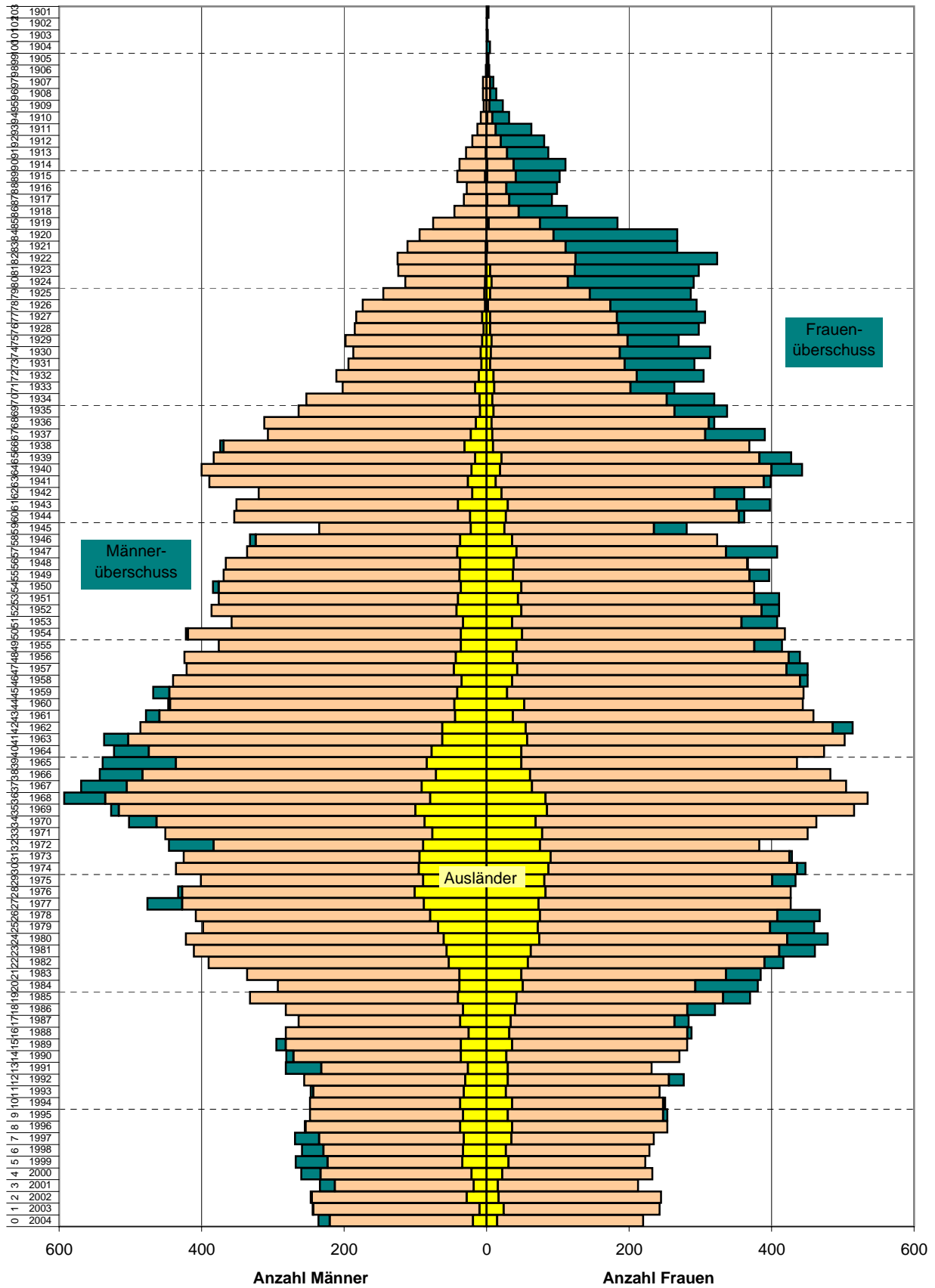

1.05.3 Bevölkerung am 31.12.2003 nach Altersgruppen (Altersstruktur)

Alter von... bis unter ... Jahren	Personen					
	Insgesamt		männlich		weiblich	
	Zahl	%	Zahl	%	Zahl	%
Bevölkerung insgesamt						
0 - 6	3 002	5,0	1 561	5,5	1 441	4,5
6 - 15	4 832	8,0	2 463	8,7	2 369	7,4
15 - 18	1 660	2,8	850	3,0	810	2,5
18 - 25	4 686	7,8	2 240	7,9	2 446	7,7
25 - 30	3 893	6,5	1 924	6,8	1 969	6,2
30 - 40	9 251	15,3	4 744	16,7	4 507	14,1
40 - 50	8 992	14,9	4 418	15,6	4 574	14,3
50 - 65	11 534	19,1	5 482	19,3	6 052	19,0
65 u. mehr	12 432	20,6	4 695	16,5	7 737	24,3
zusammen	60 282	100,0	28 377	100,0	31 905	100,0
darunter						
0 - 18	9 494	15,7	4 874	17,2	4 620	14,5
18 - 65	38 356	63,6	18 808	66,3	19 548	61,3
18 u. mehr	50 788	84,3	23 503	82,8	27 285	85,5
Deutsche						
0 - 6	2 709	5,1	1 410	5,7	1 299	4,5
6 - 15	4 237	7,9	2 166	8,7	2 071	7,2
15 - 18	1 433	2,7	729	2,9	704	2,5
18 - 25	3 861	7,2	1 833	7,4	2 028	7,1
25 - 30	3 038	5,7	1 457	5,9	1 581	5,5
30 - 40	7 703	14,4	3 895	15,7	3 808	13,3
40 - 50	7 975	14,9	3 882	15,7	4 093	14,3
50 - 65	10 439	19,6	4 944	20,0	5 495	19,2
65 u. mehr	11 980	22,4	4 456	18,0	7 524	26,3
zusammen	53 375	100,0	24 772	100,0	28 603	100,0
darunter						
0 - 18	8 379	15,7	4 305	17,4	4 074	14,2
18 - 65	33 016	61,9	16 011	64,6	17 005	59,5
18 u. mehr	44 996	84,3	20 467	82,6	24 529	85,8
Ausländer						
0 - 6	293	4,2	151	4,2	142	4,3
6 - 15	595	8,6	297	8,2	298	9,0
15 - 18	227	3,3	121	3,4	106	3,2
18 - 25	825	11,9	407	11,3	418	12,7
25 - 30	855	12,4	467	13,0	388	11,8
30 - 40	1 548	22,4	849	23,6	699	21,2
40 - 50	1 017	14,7	536	14,9	481	14,6
50 - 65	1 095	15,9	538	14,9	557	16,9
65 u. mehr	452	6,5	239	6,6	213	6,5
zusammen	6 907	100,0	3 605	100,0	3 302	100,0
darunter						
0 - 18	115	16,1	569	15,8	546	16,5
18 - 65	5 340	77,3	2 797	77,6	2 543	77,0
18 u. mehr	5 792	83,9	3 036	84,2	2 756	83,5

Quelle: Bayerisches Landesamt für Statistik und Datenverarbeitung

1.05.4 Bevölkerung in Prozent nach Altersgruppen 1970, 1987, 2003 und Prognose 2023

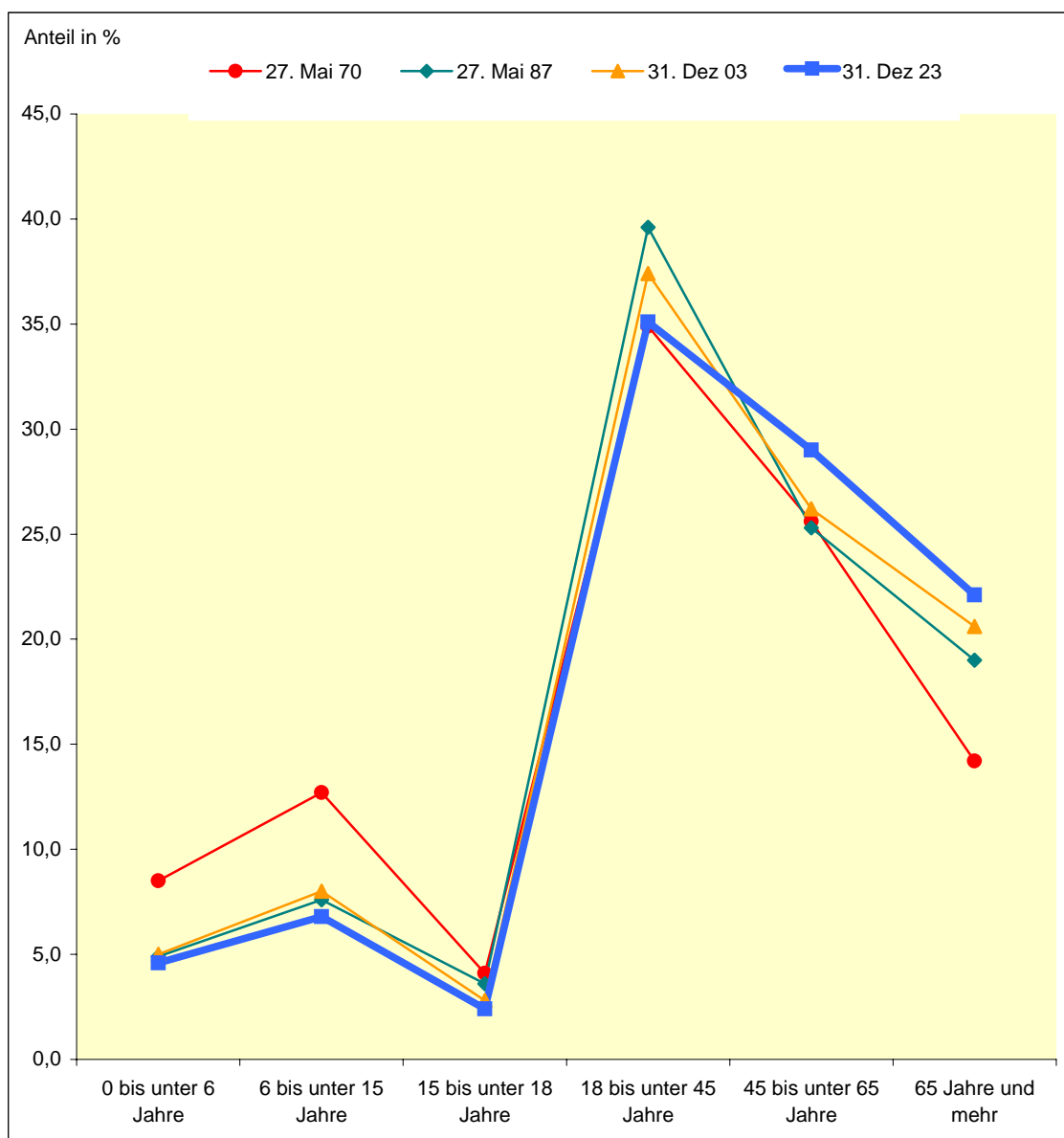

1.06.1 Altersstruktur der "Wohnberechtigten Bevölkerung" nach Stadtteilen (absolut)

Haupt- und Nebenwohnsitz

Stadtteil	Wohnberechtigte Bevölkerung insgesamt	davon im Alter von.....Jahren					
		0 bis 3	4 bis 6	7 bis 15	16 bis 18	19 bis 65	65 u. älter
00 Altstadt	4 615	109	66	216	89	3 272	863
01 Nikola	9 657	302	188	561	247	6 496	1 863
02 West	10 846	273	235	787	303	6 829	2 419
03 Wolfgang	9 438	354	280	875	292	5 929	1 708
04 Industriegebiet	3 538	115	105	311	96	2 309	602
05 Peter und Paul	8 377	256	196	658	240	5 502	1 525
06 Schönbrunn	2 989	100	75	243	81	2 015	475
07 Frauenberg	2 623	100	77	281	94	1 792	279
08 Berg	4 834	132	121	389	123	3 066	1 003
09 Achdorf	6 983	222	187	577	210	4 734	1 053
10 Münchnerau	2 117	79	78	243	91	1 430	196
Gesamtstadt							
2004	66 017	2 042	1 608	5 141	1 866	43 374	11 986
2003	65 506	2 031	1 597	5 115	1 907	43 135	11 721
2002	65 045	1 995	1 586	5 023	1 862	43 022	11 557

1.06.2 Altersstruktur der "Wohnberechtigten Bevölkerung" nach Stadtteilen (in Prozent)

Haupt- und Nebenwohnsitz

Stadtteil	Wohnberechtigte Bevölkerung insgesamt	davon im Alter von.....Jahren					
		0 bis 3	4 bis 6	7 bis 15	16 bis 18	19 bis 65	65 u. älter
00 Altstadt	100,0	2,4	1,4	4,7	1,9	70,9	18,7
01 Nikola	100,0	3,1	1,9	5,8	2,6	67,3	19,3
02 West	100,0	2,5	2,2	7,3	2,8	63,0	22,3
03 Wolfgang	100,0	3,8	3,0	9,3	3,1	62,8	18,1
04 Industriegebiet	100,0	3,3	3,0	8,8	2,7	65,3	17,0
05 Peter und Paul	100,0	3,1	2,3	7,9	2,9	65,7	18,2
06 Schönbrunn	100,0	3,3	2,5	8,1	2,7	67,4	15,9
07 Frauenberg	100,0	3,8	2,9	10,7	3,6	68,3	10,6
08 Berg	100,0	2,7	2,5	8,0	2,5	63,4	20,7
09 Achdorf	100,0	3,2	2,7	8,3	3,0	67,8	15,1
10 Münchnerau	100,0	3,7	3,7	11,5	4,3	67,5	9,3
Gesamtstadt							
2004	100,0	3,1	2,4	7,8	2,8	65,7	18,2
2003	100,0	3,1	2,4	7,8	2,9	65,8	17,9
2002	100,0	3,1	2,5	7,8	2,8	66,2	17,6

1.07.1 Wohnberechtigte Bevölkerung nach dem Familienstand (absolut)

Haupt- und Nebenwohnsitz

Stadtteil	Wohnberechtigte Bevölkerung insgesamt	Familienstand				
		ledig	verheiratet	verwitwet	geschieden	ungeklärt
00 Altstadt	4 615	2 254	1 437	440	483	1
01 Nikola	9 657	4 114	3 857	820	866	-
02 West	10 846	4 056	5 028	962	798	2
03 Wolfgang	9 438	3 489	4 612	743	594	-
04 Industriegebiet	3 538	1 335	1 723	222	257	1
05 Peter und Paul	8 377	3 465	3 480	715	716	1
06 Schönbrunn	2 989	1 340	1 180	247	222	-
07 Frauenberg	2 623	1 087	1 285	108	143	-
08 Berg	4 834	1 888	2 253	402	291	-
09 Achdorf	6 983	2 851	3 295	401	436	-
10 Münchnerau	2 117	932	1 033	72	80	-
Gesamtstadt						
2004	66 017	26 811	29 183	5 132	4 886	5
2003	65 506	26 530	29 154	5 139	4 670	13
2002	65 045	26 119	29 204	5 190	4 524	8

1.07.2 Wohnberechtigte Bevölkerung nach dem Familienstand (in Prozent)

Haupt- und Nebenwohnsitz

Stadtteil	Wohnberechtigte Bevölkerung insgesamt	Familienstand				
		ledig	verheiratet	verwitwet	geschieden	ungeklärt
00 Altstadt	100,0	48,8	31,1	9,5	10,5	0,0
01 Nikola	100,0	42,6	39,9	8,5	9,0	-
02 West	100,0	37,4	46,4	8,9	7,4	0,0
03 Wolfgang	100,0	37,0	48,9	7,9	6,3	-
04 Industriegebiet	100,0	37,7	48,7	6,3	7,3	0,0
05 Peter und Paul	100,0	41,4	41,5	8,5	8,5	0,0
06 Schönbrunn	100,0	44,8	39,5	8,3	7,4	-
07 Frauenberg	100,0	41,4	49,0	4,1	5,5	-
08 Berg	100,0	39,1	46,6	8,3	6,0	-
09 Achdorf	100,0	40,8	47,2	5,7	6,2	-
10 Münchnerau	100,0	44,0	48,8	3,4	3,8	-
Gesamtstadt						
2004	100,0	40,6	44,2	7,8	7,4	0,0
2003	100,0	40,5	44,5	7,8	7,1	0,0
2002	100,0	40,2	45,9	8,0	7,0	0,0

Zeichenerklärung

0,0 = mehr als nichts, aber weniger als die Hälfte der kleinsten in der Tabelle nachgewiesenen Einheit

- = nichts vorhanden

1.08.1 Wohnberechtigte Bevölkerung nach der Religionszugehörigkeit (absolut)

Haupt- und Nebenwohnsitz

Stadtteil	Wohnberechtigte Bevölkerung insgesamt	Religionszugehörigkeit			
		röm.-kath.	evangelisch	sonstige	
00 Altstadt	4 615	2 801	562	1 252	
01 Nikola	9 657	5 553	1 226	2 878	
02 West	10 846	7 076	1 518	2 252	
03 Wolfgang	9 438	6 207	1 222	2 009	
04 Industriegebiet	3 538	2 200	418	920	
05 Peter und Paul	8 377	5 046	1 200	2 131	
06 Schönbrunn	2 989	1 944	436	609	
07 Frauenberg	2 623	1 910	360	353	
08 Berg	4 834	3 405	587	842	
09 Achdorf	6 983	4 734	889	1 360	
10 Münchnerau	2 117	1 575	203	339	
Gesamtstadt	2004	66 017	42 451	8 621	14 945
	2003	65 506	42 491	8 666	14 349
	2002	65 045	42 772	8 642	13 631

1.08.2 Wohnberechtigte Bevölkerung nach der Religionszugehörigkeit (in Prozent)

Haupt- und Nebenwohnsitz

Stadtteil	Wohnberechtigte Bevölkerung insgesamt	Religionszugehörigkeit			
		röm.-kath.	evangelisch	sonstige	
00 Altstadt	100,0	60,7	12,2	27,1	
01 Nikola	100,0	57,5	12,7	29,8	
02 West	100,0	65,2	14,0	20,8	
03 Wolfgang	100,0	65,8	12,9	21,3	
04 Industriegebiet	100,0	62,2	11,8	26,0	
05 Peter und Paul	100,0	60,2	14,3	25,5	
06 Schönbrunn	100,0	65,0	14,6	20,4	
07 Frauenberg	100,0	72,8	13,7	13,5	
08 Berg	100,0	70,4	12,1	17,5	
09 Achdorf	100,0	67,8	12,7	19,5	
10 Münchnerau	100,0	74,4	9,6	16,0	
Gesamtstadt	2004	100,0	64,3	13,1	22,6
	2003	100,0	64,9	13,2	21,9
	2002	100,0	65,8	13,3	21,0

1.09.1 Bevölkerungsentwicklung der Stadt Landshut seit 1946

Bevölkerungsstand		Bevölkerungsbewegung							Bevölkerungsstand		Eheschließungen
am 01.01.	Anzahl	Geburten	Sterbefälle	Geburten- bzw. Sterbe- überschuss (-)	Zuzüge	Fortzüge	Wanderungs- gewinn bzw. -verlust (-)	Bevölkerungs- zunahme bzw. -abnahme (-)	am 31.12.	Anzahl	
1946	41 964	928	626	302	4 228	3 765	463	2 298	A) 1946	44 262	501
1947	44 262	997	622	375	4 531	3 369	1 162	1 537	1947	45 799	701
1948	45 799	829	535	294	3 875	4 062	- 187	107	1948	45 906	645
1949	45 906	670	468	202	3 999	3 761	238	440	1949	46 346	494
1950	46 346	717	519	198	4 762	4 230	532	854	B) 1950	47 200	510
1951	47 200	660	502	158	4 151	4 509	- 358	- 200	1951	47 000	490
1952	47 000	612	524	88	4 484	4 298	186	274	1952	47 274	476
1953	47 274	637	537	100	3 881	3 731	150	250	1953	47 524	468
1954	47 524	597	545	52	4 413	4 192	221	273	1954	47 797	419
1955	47 797	643	527	116	3 757	3 649	108	224	1955	48 021	483
1956	48 021	647	584	63	3 513	3 982	- 469	- 845	C) 1956	47 176	496
1957	47 176	678	624	54	3 522	3 566	- 44	10	1957	47 186	430
1958	47 186	666	599	67	3 514	3 530	- 16	51	1958	47 237	482
1959	47 237	704	583	121	3 587	3 473	114	235	1959	47 472	475
1960	47 472	719	561	158	3 664	3 638	26	184	1960	47 656	451
1961	47 656	764	541	223	3 865	3 441	424	2 299	D) 1961	49 955	516
1962	49 955	808	615	193	3 968	3 584	384	577	1962	50 532	467
1963	50 532	804	599	205	3 649	3 727	- 78	127	1963	50 659	489
1964	50 659	819	574	245	3 839	4 014	- 175	70	1964	50 729	483
1965	50 729	767	640	127	4 662	4 187	475	602	1965	51 331	488

Erläuterungen:

A) Berichtigung aufgrund der Volkszählung vom 29.10.1946; **B)** Berichtigung aufgrund der Volkszählung vom 13.09.1950;
C) Berichtigung aufgrund der Wohnungsstatistik vom 25.09.1956; **D)** Berichtigung aufgrund der Volkszählung vom 06.06.1961

1.09.1 Bevölkerungsentwicklung der Stadt Landshut seit 1946

Bevölkerungsstand		Bevölkerungsbewegung							Bevölkerungsstand		Eheschließungen	
am 01.01.	Anzahl	Geburten	Sterbefälle	Geburten- bzw. Sterbe- überschuss (-)	Zuzüge	Fortzüge	Wanderungs- gewinn bzw. -verlust (-)	Bevölkerungs- zunahme bzw. -abnahme (-)	am 31.12.	Anzahl		
	1966	51 331	860	599	261	4 494	4 455	39	300	1966	51 631	483
	1967	51 631	770	711	59	4 006	4 240	- 234	- 175	1967	51 456	471
	1968	51 456	754	695	59	4 111	4 345	- 234	- 175	1968	51 281	441
	1969	51 281	702	742	- 40	4 143	3 991	152	112	1969	51 393	406
	1970	51 393	660	697	- 37	4 362	4 059	303	1 032	E) 1970	52 425	450
	1971	52 425	529	709	- 180	4 391	4 307	84	- 96	1971	52 329	350
F)	1972	53 464	527	732	- 205	4 269	4 823	- 554	2 186	G) 1972	55 650	387
	1973	55 650	465	740	- 275	4 498	5 258	- 760	-1 035	1973	54 615	380
39-	1974	54 615	505	776	- 271	4 238	4 330	- 92	1 790	H) 1974	56 405	351
	1975	56 405	509	743	- 234	3 564	3 877	- 313	- 547	1975	55 858	365
	1976	55 858	442	795	- 353	3 802	3 806	- 4	- 357	1976	55 501	338
	1977	55 501	450	771	- 321	3 818	3 450	368	47	1977	55 548	330
	1978	55 548	447	799	- 352	3 685	3 446	239	- 113	1978	55 435	315
	1979	55 435	442	735	- 293	3 712	3 316	396	103	1979	55 538	317
	1980	55 538	440	780	- 340	3 923	3 318	605	265	1980	55 803	332
	1981	55 803	484	787	- 303	4 025	3 301	724	421	1981	56 224	309
	1982	56 224	507	729	- 222	3 607	3 283	324	102	1982	56 326	314
	1983	56 326	462	770	- 308	4 047	3 658	389	81	1983	56 407	329
	1984	56 407	449	751	- 302	3 373	3 248	125	- 177	1984	56 230	311
	1985	56 230	470	747	- 277	3 791	2 965	826	549	1985	56 779	312

Erläuterungen:

E) Berichtigung aufgrund der Volkszählung vom 27.05.1970; **F)** Eingliederung der Gemeinde Münchnerau sowie Teile der Gemeinden Götzdorf, Hoheneckhofen und Niederkam am 01.01.1972; **G)** Eingliederung der Gemeinde Schönbrunn am 01.07. 1972; **H)** Eingliederung der Gemeinde Frauenberg und Teile der Gemeinden Altdorf und Ergolding am 01.08.1974

1.09.1 Bevölkerungsentwicklung der Stadt Landshut seit 1946

Bevölkerungsstand		Bevölkerungsbewegung							Bevölkerungsstand		Eheschließungen	
am 01.01.	Anzahl	Geburten	Sterbefälle	Geburten- bzw. Sterbe- überschuss (-)	Zuzüge	Fortzüge	Wanderungs- gewinn bzw. -verlust (-)	Bevölkerungs- zunahme bzw. -abnahme (-)	am 31.12.	Anzahl		
	1986	56 779	520	725	- 205	3 623	3 130	493	288	1986	57 067	352
	1987	57 067	524	778	- 254	3 599	3 308	291	- 661	l) 1987	56 406	379
	1988	56 406	569	767	- 198	4 462	3 476	986	788	1988	57 194	396
	1989	57 194	640	757	- 117	4 669	3 621	1 048	931	1989	58 125	397
	1990	58 125	616	780	- 164	4 349	3 244	1 105	941	1990	59 066	407
	1991	59 066	595	764	- 169	3 937	3 164	773	604	1991	59 670	382
	1992	59 670	621	815	- 194	4 290	3 735	555	361	1992	60 031	404
	1993	60 031	566	766	- 200	4 012	4 206	- 194	- 394	1993	59 637	424
-40-	1994	59 637	539	744	- 205	3 980	4 061	- 81	- 286	1994	59 351	367
	1995	59 351	553	706	- 153	4 022	4 001	21	- 132	1995	59 219	370
	1996	59 219	532	751	- 219	3 905	3 805	100	- 119	1996	59 100	353
	1997	59 100	561	744	- 183	3 938	4 255	- 317	- 500	1997	58 600	332
	1998	58 600	506	675	- 169	4 049	4 060	- 11	- 180	1998	58 420	392
	1999	58 420	533	697	- 164	4 055	3 796	259	95	1999	58 515	353
	2000	58 515	520	682	- 162	4 279	3 886	393	231	2000	58 746	315
	2001	58 746	486	666	- 180	4 494	3 547	947	767	2001	59 513	298
	2002	59 513	531	664	- 133	4 508	3 870	638	505	2002	60 018	357
	2003	60 018	532	720	- 188	4 335	3 883	452	264	2003	60 282	258
	2004	60 282	490	660	- 170	4 162	3 729	433	263	2004	60 545	295

Erläuterung:

l) Berichtigung aufgrund der Volkszählung vom 27.05.1987

1.09.2 Einwohnerzahlen der Stadt Landshut seit 1840

Stand am	Personen	Bemerkungen	Stand am	Personen	Bemerkungen	
01.12.1840	12 119	VZ - Ergebnis	01.10.1972	57 529	Eingliederung der Gemeinde Münchnerau und Teilen der Gemeinden Götzdorf, Hoheneggkofen und Niederkam	
01.12.1852	14 220	VZ - Ergebnis				
03.12.1861	14 947	VZ - Ergebnis				
03.12.1867	17 366	VZ - Ergebnis				
01.12.1871	17 888	VZ - Ergebnis	30.06.1972	57 443		
01.12.1880	20 973	VZ - Ergebnis	01.07.1972	57 153		Eingliederung der Gemeinde Schönbrunn
01.12.1890	22 610	VZ - Ergebnis				
01.12.1900	26 538	VZ - Ergebnis	31.12.1972	56 684		
01.12.1905	29 018	VZ - Ergebnis	31.12.1973	56 042		
01.12.1910	29 938	VZ - Ergebnis	31.07.1974	55 825		
16.06.1925	31 866	VZ - Ergebnis	01.08.1974	56 871	Eingliederung der Gemeinde Frauenberg und Teilen der Gemeinden Altdorf und Ergolding	
01.04.1928	36 207	Eingliederung der Gemeinden Achdorf und Berg				
16.06.1933	36 619	VZ - Ergebnis				
17.05.1939	36 853	VZ - Ergebnis	31.12.1974	56 405		
31.12.1945	47 244		31.12.1975	55 858		
29.10.1946	49 161	VZ - Ergebnis	31.12.1976	55 501		
31.12.1946	49 542		31.12.1977	55 548		
31.12.1947	51 079		31.12.1978	55 435		
31.12.1948	51 186		31.12.1979	55 538		
31.12.1949	51 626		31.12.1980	55 803		
13.09.1950	49 783	VZ - Ergebnis	31.12.1981	56 224		
31.12.1950	50 198		31.12.1982	56 326		
31.12.1951	49 998		31.12.1983	56 407		
31.12.1952	50 272		31.12.1984	56 230		
31.12.1953	50 522		31.12.1985	56 779		
31.12.1954	50 795		31.12.1986	57 067		
31.12.1955	51 019		25.05.1987	56 446	VZ - Ergebnis	
25.09.1956	50 221	Ergebnis d. Wohnungsstatistik	31.12.1987	56 406		
31.12.1956	50 174		31.12.1988	57 194		
31.12.1957	50 184		31.12.1989	58 125		
31.12.1958	50 235		31.12.1980	59 066		
31.12.1959	50 470		31.12.1991	59 670		
31.12.1960	50 654		31.12.1992	60 031		
06.06.1961	54 446	VZ - Ergebnis	31.12.1993	59 637		
31.12.1961	54 887		31.12.1994	59 351		
31.12.1962	55 464		31.12.1995	59 219		
31.12.1963	55 591		31.12.1996	59 100		
31.12.1964	55 661		31.12.1997	58 600		
31.12.1965	56 263		31.12.1998	58 420		
31.12.1966	56 563		31.12.1999	58 515		
31.12.1967	56 388		31.12.2000	58 746		
31.12.1968	56 213		31.12.2001	59 513		
31.12.1969	56 325		31.12.2002	60 075		
27.05.1970	58 376	VZ - Ergebnis	31.12.2003	60 282		
31.12.1970	58 384		31.12.2004	60 545		
31.12.1971	58 288					

Anm.: Entwicklung der Einwohnerzahlen unter Berücksichtigung der Eingemeindungen / VZ = Volkszählung

1.09.3 Bevölkerungsentwicklung seit 1840

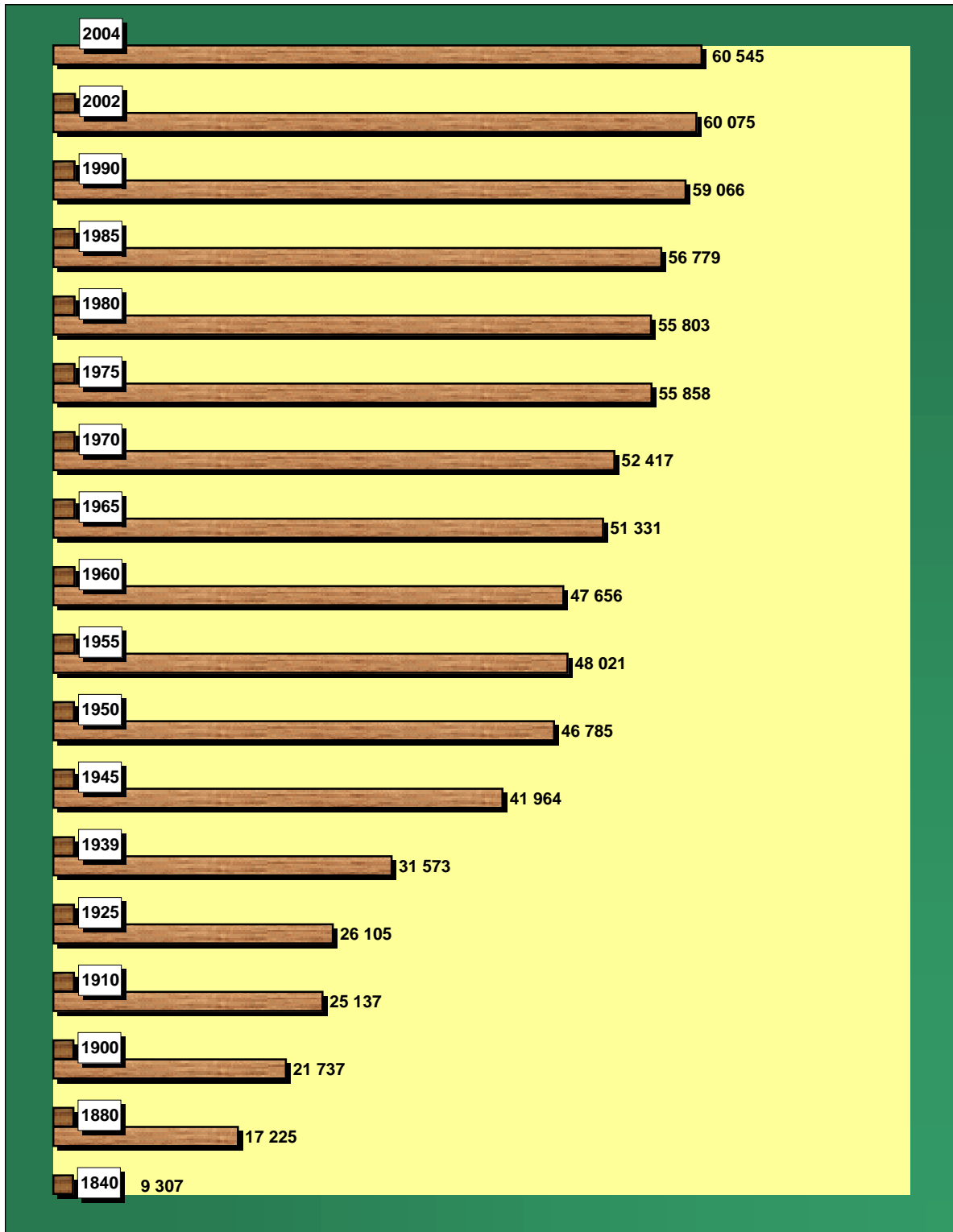

1.10 Einwohner im Landkreis Landshut nach Gemeinden in den Jahren 2000 bis 2004

Gemeinde	31.12.2000	31.12.2001	31.12.2002	31.12.2003	31.12.2004
Adlkofen	3 797	3 826	3 912	3 923	3 935
Aham	1 965	1 945	1 963	1 960	1 961
Altdorf	11 072	11 284	11 414	11 379	11 287
Altfraunhofen	1 749	1 860	1 968	2 012	2 037
Baierbach	757	775	766	770	778
Bayerbach b. Ergoldsbach	1 642	1 669	1 677	1 705	1 727
Bodenkirchen	5 273	5 324	5 378	5 410	5 399
Bruckberg	4 820	4 878	4 926	4 998	5 046
Buch a. Erlbach	3 229	3 275	3 325	3 365	3 440
Eching	3 191	3 267	3 367	3 441	3 473
Ergolding, M	11 126	11 205	11 310	11 372	11 431
Ergoldsbach, M	7 324	7 368	7 373	7 427	7 507
Essenbach, M	10 393	10 586	10 709	10 888	10 981
Furth	2 959	3 002	3 091	3 163	3 196
Geisenhausen, M	6 168	6 274	6 337	6 352	6 345
Gerzen	1 823	1 871	1 848	1 856	1 830
Hohenthann	3 633	3 711	3 719	3 730	3 768
Kröning	1 874	1 905	1 889	1 892	1 913
Kumhausen	4 356	4 383	4 518	4 663	4 711
Neufahrn i.NB	3 890	3 958	3 952	3 925	3 909
Neufraunhofen	1 054	1 054	1 059	1 074	1 101
Niederaichbach	3 516	3 599	3 633	3 617	3 702
Obersüßbach	1 550	1 574	1 599	1 640	1 674
Pfeffenhausen, M	4 834	4 835	4 920	4 844	4 840
Postau	1 616	1 666	1 656	1 650	1 605
Rottenburg a.d. Laaber, St	7 536	7 620	7 633	7 667	7 661
Schalkham	895	897	914	906	915
Tiefenbach	3 398	3 423	3 411	3 456	3 524
Velden, M	6 375	6 468	6 471	6 479	6 506
Vilsbiburg, St	11 147	11 336	11 401	11 406	11 536
Vilsheim	2 245	2 308	2 317	2 360	2 374
Weihmichl	2 383	2 423	2 443	2 461	2 476
Weng	1 326	1 338	1 369	1 379	1 394
Wörth a.d. Isar	2 215	2 249	2 269	2 334	2 381
Wurmsham	1 311	1 348	1 355	1 353	1 373
Landkreis Landshut insgesamt	142 442	144 504	145 892	146 857	147 736

Quelle: Bayerisches Landesamt für Statistik und Datenverarbeitung

1.11 Vollzogene Einbürgerungen in Landshut seit 2000 nach Monaten

neues Staatsangehörigkeitsrecht ab dem 1. Januar 2000

Monat	insgesamt	2000	2001	2002	2003	2004
		Einbürgerungen				
Januar	53	23	11	10	4	5
Februar	40	16	11	8	2	3
März	29	12	8	1	3	5
April	52	26	6	8	8	4
Mai	60	33	6	3	7	11
Juni	70	26	23	14	1	6
Juli	90	32	11	10	15	22
August	49	10	23	5	8	3
September	53	12	7	18	8	8
Oktober	70	15	9	13	12	21
November	68	39	9	2	12	6
Dezember	63	43	2	4	5	9
Insgesamt	697	287	126	96	85	103

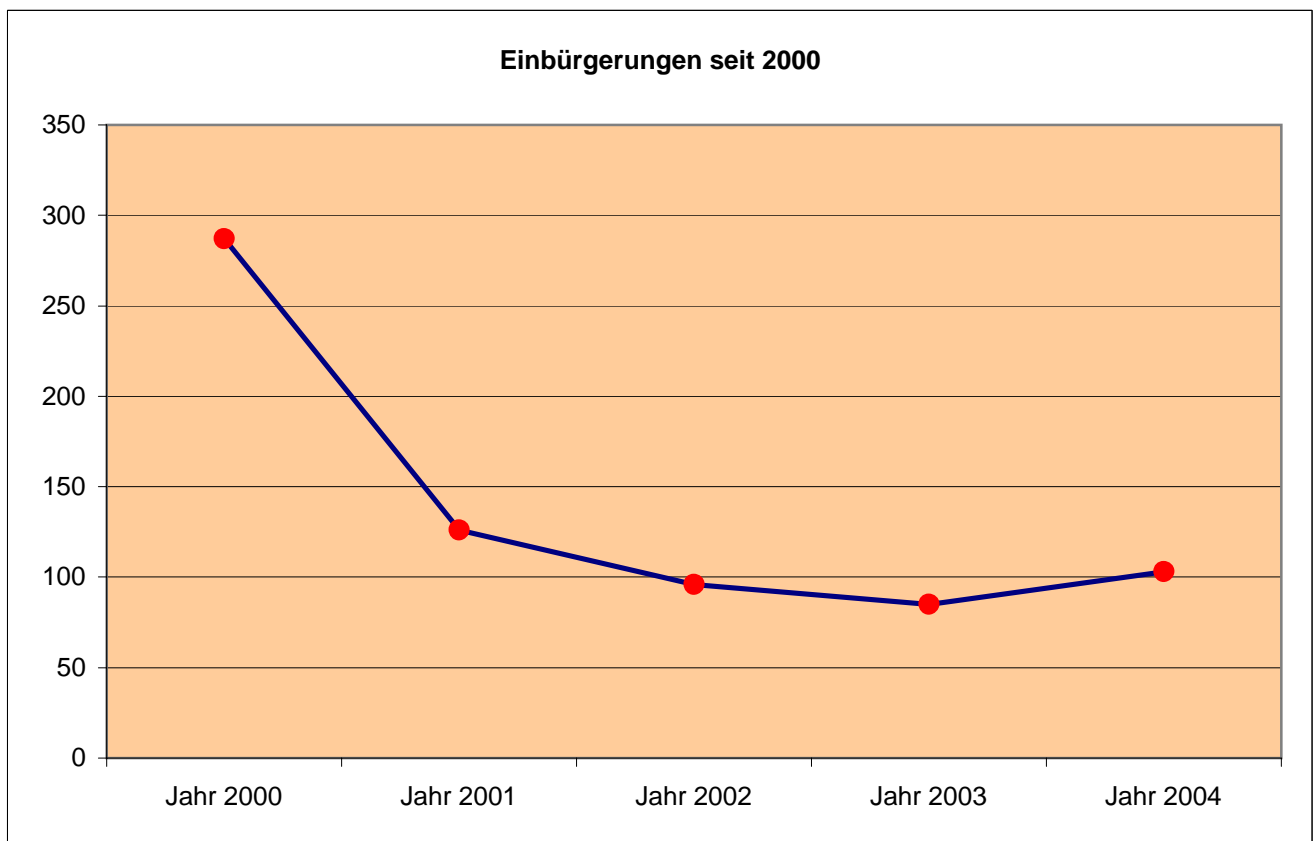

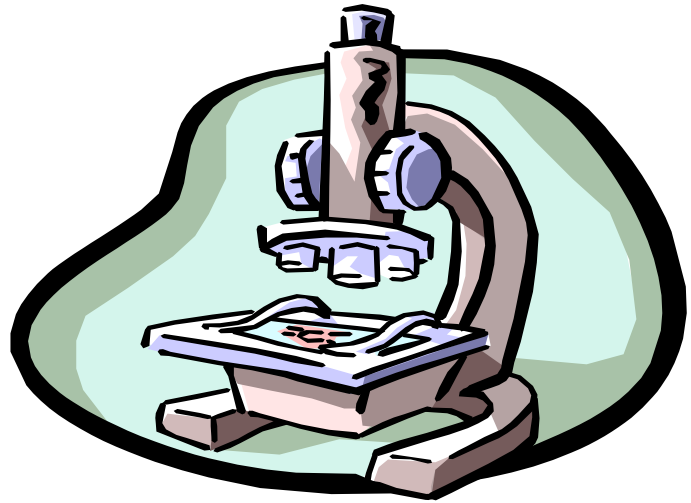

Gesundheits- und Sozialwesen

Seite 45 - 52

2.01 Krankenanstalten und Planbetten

Fachabteilungen	Planbetten insgesamt	davon				
		Klinikum Landshut	Kreis-krankenhaus	Kinder-krankenhaus	Bezirks-krankenhaus	
Innere Medizin (+ teilstat. Dialyseplätze)	383	227 (+10)	146	--	--	
Chirurgie	249	122	100	27	--	
Orthopädie	52	51	--	1	--	
Urologie	48	48	--	--	--	
Frauenheilkunde und Geburtshilfe	137	76	61	--	--	
Hals-, Nasen- und Ohrenheilkunde	16	8	5	3	--	
Augenheilkunde	11	10	--	1	--	
Mund-, Kiefer- und Gesichtschirurgie	2	2	--	--	--	
Nuklearmedizin (Therapie)	6	6	--	--	--	
Neurologie	40	40	--	--	--	
Kinderheilkunde	88	--	--	88	--	
Kinder- und Jugendpsychiatrie	32	--	--	--	32	
Psychiatrie	210	--	--	--	210	
Insgesamt am						
	01.01.2004	1 274	600	312	120	242
	01.01.2003	1 267	593	312	120	242
	01.01.2002	1 267	593	312	120	242

2.02 Stadtbad

Bezeichnung	2000	2001	2002	2003	2004
Freibad - Schwimmschule					
Besucher	196 376	203 864	192 918	226 928	157 579
Schulen	2 993	3 060	2 509	3 340	3 469
Vereine	157	59	2	16	24
Hallenbad					
Besucher	92 890	90 636	93 400	84 141	78 180
Schulen	19 297	15 397	14 502	9 706	18 565
Vereine	13 317	13 293	12 931	11 326	15 601
Sauna					
Besucher	23 757	20 241	20 297	17 956	18 140
Massagen / med. Bäder					
Patienten	3 669	869	-- ¹⁾	-- ¹⁾	-- ¹⁾

Anm.: ¹⁾ ab 1.4.2001 vermietet

2.03 Sozialhilfe (SH)

Bezeichnung	2000	2001	2002	2003	2004
<u>Leistungen zum Lebensunterhalt an Empfänger laufender Leistungen</u>					
Sozialhilfe (bis 1996 incl. Asyl)	4 389 263	4 649 198	4 765 694	4 889 257	5 033 557
Grundsicherung	--	--	--	1 039 839	1 604 149
Leistungen nach dem AsylbLG	418 817	232 632	123 744	57 776	45 356
besonderer Mietzuschuss	958 010	950 035	1 075 508	1 037 840	1 117 383
Aufwand in EUR	5 766 090	5 831 865	5 964 946	7 024 711	7 800 445
<u>Leistungen in besonderen Lebenslagen</u>					
Sozialhilfe	1 507 289	1 711 263	1 757 566	1 847 805	2 167 074
Leistungen nach dem AsylbLG	199 240	197 257	88 309	66 445	45 051
Aufwand in EUR	1 706 529	1 908 520	1 845 875	1 914 250	2 212 125
<u>Einmalige SH zum Lebensunterhalt an sonstige Hilfesuchende</u>					
Aufwand in EUR	100 592	113 576	102 612	144 273	184 991
<u>Kriegsopferfürsorge (KOF)</u>					
Personen	22	16	14	13	13
Leistungen der KOF	91 033	88 368	50 272	89 311	91 231
besonderer Mietzuschuss	8 896	7 236	7 280	6 250	6 780
Aufwand in EUR	99 929	95 604	57 552	95 561	98 011
<u>Leistungen nach dem Unterhaltssicherungsgesetz</u>					
Personen	66	50	66	57	45
Aufwand in EUR	73 291	79 511	92 356	91 451	56 758
<u>Krankenversorgung nach Par. 276 LAG</u>					
Personen	13	9	6	6	6
Aufwand in EUR	69 062	25 850	9 868	12 354	27 944
<u>Erwachsenen - Sozialtarif</u>					
Personen	207	223	240	230	217
Aufwand in EUR	5 764	6 483	6 114	6 631	4 248
<u>Sonstige Leistungen</u>					
Aufwand in EUR	189 840	198 251	160 496	133 514	152 159
Aufwand Sozialleistungen insgesamt	8 011 097	8 259 660	8 239 819	9 422 745	10 536 681

2.04 Jugendhilfe

Bezeichnung	2000	2001	2002	2003	2004
<u>Beistandschaften zum 31.12. ²)</u>	434	478	460	439	427
<u>Gesetzliche Amtsvormundschaften zum 31.12. ²)</u>	22	21	21	19	20
<u>Bestellte Amtspflegeschaften und Amtsvormundschaften zum 31.12.</u>	16	13	2	2	10
<u>Vaterschaftsfeststellungen</u>	91	94	112	96	96
<u>Mitwirkung im vormundschafts- und familiengerichtlichen Verfahren</u>	286	290	262	269	145
<u>Adoptionen</u>	3	5	7	4	5
<u>Beratung und Unterstützung alleinerziehender Elternteile und werdender Mütter</u>	1 683	1 704	1 623	1 475	1 403
<u>Formlose erzieherische Betreuung Minderjähriger</u>	449	473	490	416	390
<u>Jugendgerichtshilfen (wahrgenommene Jugendgerichtstermine und Berichte)</u>	214	297	255	280	283
<u>Förderung von Kindern in Tageseinrichtungen</u>					
Zahl der Kinder	314	352	370	437	469
darunter in Kindergärten	233	249	236	300	341
Aufwand in EUR	123 690	138 678	156 866	225 054	261 109
<u>Förderung von Kindern in Tagespflege</u>					
Pflegekinder insgesamt	22	28	24	36	27
mit wirtschaftlicher Hilfe	19	23	18	30	20
Aufwand in EUR	15 099	23 535	19 142	23 093	17 905
<u>Erziehungsbeistandschaften, Betreuungsweisungen ³)</u>	23	17	17	20	20
Aufwand in EUR	106 997	52 741	70 450	99 090	134 333
<u>Sozialpädagogische Familienhilfen ³)</u>	26	30	43	53	54
Aufwand in EUR	250 354	191 670	242 606	271 766	331 395
<u>Hilfe zur Erziehung in Form von Heimerziehung</u>					
Zahl der Kinder und Jugendlichen in Heimen	43	38	37	43	40
Aufwand in EUR	820 424	769 255	931 324	926 345	889 146
<u>Hilfe zur Erziehung in einer Tagesgruppe</u>					
Zahl der Kinder und Jugendlichen	35	42	56	56	56
Aufwand in EUR	199 951	211 681	284 635	316 612	273 374
<u>Hilfe zur Erziehung in Vollzeitpflege</u>					
Zahl der Kinder und Jugendlichen	43	38	43	40	38
Aufwand in EUR	185 994	204 428	221 385	218 997	229 232
<u>Hilfe für junge Volljährige nach § 41 SGB VIII</u>					
Zahl der Fälle	13	17	13	21	7
Aufwand in EUR	128 331	161 062	260 881	207 968	175 970
<u>Jugendpflegemaßnahmen (Freizeitangebote, Ferienprogramme usw.)</u>					
Zahl der Teilnehmer	5 600	5 060	6 155	6 719	6 695
Aufwand in EUR	25 718	27 405	28 800	25 556	26 584
<u>Eingliederungshilfe für seelisch Behinderte (§ 35a SGB VIII) ¹)</u>					
a) Heim (§ 35a I Nr. 4 SGB VIII)					
Zahl der Fälle	20	13	22	30	26
Aufwand in EUR	539 924	421 922	459 169	759 592	779 802
b) Tageseinrichtungen (§ 35a I Nr. 2 SGB VIII)					
Zahl der Fälle	23	29	30	30	37
Aufwand in EUR	154 606	216 295	220 300	209 869	278 349
c) Ambulant (§ 35a I Nr. 1 SGB VIII)					
Zahl der Fälle	8	18	23	20	16
Aufwand in EUR	8 031	13 202	23 460	28 472	32 248

¹) Änderung des KJHG - SGB VIII vom 01.01.1995; ²) Kindschaftsrechtsreform zum 01.07.1998; ³) Stat. Erfassung ab 1998

2.05 Heime der Altenhilfe

Heime der Altenhilfe	Plätze insgesamt	darunter in		
		Ein-	Doppel-	
		bettzimmer		
Senioren-Wohnpark Landshut ab 01.02.04	156	124	16	
Heiliggeist-Spital	116	68	24	
Magdalenenheim	115	77	19	
St. Jodok-Stift	196	174	11	
AWO-Seniorenheim Landshut	122	88	17	
BRK-Seniorenheim	180	116	32	
Caritas Alten- und Pflegeheim	100	70	15	
CURANUM Bonifatius DT GmbH Seniorenresidenz u. Pflegezentrum	166	56	55	
Matthäusstift	80	40	20	
Insgesamt	im Jahr 2004	1 231	813	209

2.06 Kindergärten und andere vorschulische Einrichtungen (Stand jeweils 01. Januar)

Stadtteil	Anzahl	vorhandene Plätze	betreute Kinder		Ausländer- und Asylbe- werberkinder	Erziehungspersonal		
			ins- gesamt	darunter		ins- gesamt	darunter	
				ganztags			Fach- personal	
00 Altstadt	1	25	25	25	-	3	2	
01 Nikola	3	300	330	170	83	29	13	
02 West	3	225	221	115	17	23	10	
03 Wolfgang	3	230	270	171	53	27	13	
04 Industriegebiet	1	25	23	13	17	3	1	
05 Peter und Paul	3	146	154	101	12	15	8	
06 Schönbrunn	2	97	113	67	27	9	4	
07 Frauenberg	1	75	66	25	1	6	6	
08 Berg	1	75	75	75	1	6	3	
09 Achdorf	2	175	245	71	20	22	10	
10 Münchnerau	1	50	68	25	3	4	2	
Gesamtstadt	2004	21	1 423	1 590	858	234	147	72
	2003	21	1 423	1 614	844	227	141	70
	2002	20	1 421	1 561	821	230	143	62

2.07 Spielplätze der Stadt Landshut

Stadtteil	Kinderspielplätze		Bolzplätze		Straßenhockeyplätze		Streetballplätze	
	Zahl	m ²	Zahl	m ²	Zahl	m ²	Zahl	m ²
00 Altstadt	2	3 756	--	--	1	800	--	--
01 Nikola	1	1 420	3	7 840	1	790	2	1 120
02 West	7	8 630	3	6 890	2	613	1	363
03 Wolfgang	8	12 020	5	18 453	2	973	1	413
04 Industriegebiet	4	7 094	2	5 685	--	--	--	--
05 Peter und Paul	4	14 096	5	12 960	3	1 216	2	480
06 Schönbrunn	1	3 620	2	5 047	1	400	--	--
07 Frauenberg	5	3 836	3	5 354	2	800	1	125
08 Berg	2	2 618	1	2 777	2	872	1	200
09 Achdorf	3	4 023	4	7 095	1	215	--	--
10 Münchnerau	2	1 571	1	1 664	1	352	1	560
Gesamtstadt 31.12.2004	39	62 684	29	73 765	16	7 031	9	3 261
31.12.2003	38	62 425	29	73 765	16	7 031	9	3 261
31.12.2002	37	60 294	29	73 765	16	7 031	9	3 261



Bau- und Wohnungswesen

Seite 53 - 66

3.01 Bau- und Wohnungswesen - Baustatistik

Baustatistik	2000	2001	2002	2003	2004
Eingegangene Baugesuche	665	617	691	679	558
Verbeschiedene Baugesuche	449	525	456	587	482
Dazugehörige Bausumme in 1 000 EUR	75 668	124 266	97 076	89 245	128 665
Erteilte Bodenverkehrsgenehmigungen (§ 19BBauG)	46	50	48	137	57
Verkaufte Grundstücke in m ²	31 518	16 319	70 567	94 404	24 828
Straßenneubauten in lfm	4 538	298	1 180	727	2 449
Befestigung von Geh- und Radwegen in lfm	5 953	1 675	4 039	8 601	791
Anzahl der bereitgestellten Tonnen und Container pro Monat (Stand jeweils Dez.)	12 980	13 086	13 233	13 414	13 588

3.02 Wohngebäude und Wohnungen

Stadtteil	Wohngebäude			W. in Wohn- u. Nicht-Wohngebäuden			
	Insgesamt	davon mit		Insgesamt	und zwar		
		einer oder zwei	drei oder mehr		nach dem 20.06.1948 erstellt		
		Wohnungen			absolut	%	
00 Altstadt	556	273	283	2 493	1 034	41,5	
01 Nikola	802	287	515	5 586	3 933	70,4	
02 West	1 826	1 436	390	5 218	4 841	92,8	
03 Wolfgang	1 762	1 390	372	4 361	3 935	90,2	
04 Industriegebiet	627	506	121	1 700	1 520	89,4	
05 Peter und Paul	1 430	1 066	364	4 226	3 967	93,9	
06 Schönbrunn	485	360	125	1 299	1 232	94,8	
07 Frauenberg	743	694	49	1 055	1 025	97,2	
08 Berg	1 308	1 203	105	2 084	1 741	83,5	
09 Achdorf	1 794	1 616	178	3 274	2 791	85,2	
10 Münchnerau	539	514	25	777	750	96,5	
Gesamtstadt							
	2004	11 872	9 345	2 527	32 073	26 769	83,5
	2003	11 679	9 162	2 517	31 789	26 492	83,3
	2002	11 517	9 014	2 503	31 571	26 255	83,2

3.02.1 Wohngebäude

Stadtteil	2000	2001	2002	2003	2004	Veränderung 2000/2004	
						Zahl	%
00 Altstadt	554	555	556	556	556	2	0,4
01 Nikola	786	787	794	796	802	16	2,0
02 West	1 786	1 792	1 802	1 813	1 826	40	2,2
03 Wolfgang	1 566	1 602	1 628	1 697	1 762	196	12,5
04 Industriegebiet	611	619	621	625	627	16	2,6
05 Peter und Paul	1 338	1 361	1 377	1 398	1 430	92	6,9
06 Schönbrunn	452	454	464	475	485	33	7,3
07 Frauenberg	681	696	706	725	743	62	9,1
08 Berg	1 265	1 270	1 277	1 288	1 308	43	3,4
09 Achdorf	1 731	1 749	1 761	1 771	1 794	63	3,6
10 Münchnerau	516	523	531	535	539	23	4,5
Gesamtstadt	11 286	11 408	11 517	11 679	11 872	586	5,2

3.02.2 Wohnungen

Stadtteil	2000	2001	2002	2003	2004	Veränderung 2000/2004	
						Zahl	%
00 Altstadt	2 485	2 494	2 494	2 495	2 493	8	0,3
01 Nikola	5 461	5 503	5 555	5 566	5 586	125	2,3
02 West	5 156	5 170	5 186	5 201	5 218	62	1,2
03 Wolfgang	4 064	4 111	4 160	4 256	4 361	297	7,3
04 Industriegebiet	1 691	1 692	1 695	1 700	1 700	9	0,5
05 Peter und Paul	4 081	4 121	4 139	4 182	4 226	145	3,6
06 Schönbrunn	1 263	1 265	1 276	1 287	1 299	36	2,9
07 Frauenberg	984	1 000	1 010	1 030	1 055	71	7,2
08 Berg	2 035	2 041	2 047	2 059	2 084	49	2,4
09 Achdorf	3 196	3 210	3 226	3 242	3 274	78	2,4
10 Münchnerau	741	751	764	771	777	36	4,9
Gesamtstadt	31 157	31 358	31 552	31 789	32 073	916	2,9

3.02.3 Bestand an Wohngebäuden

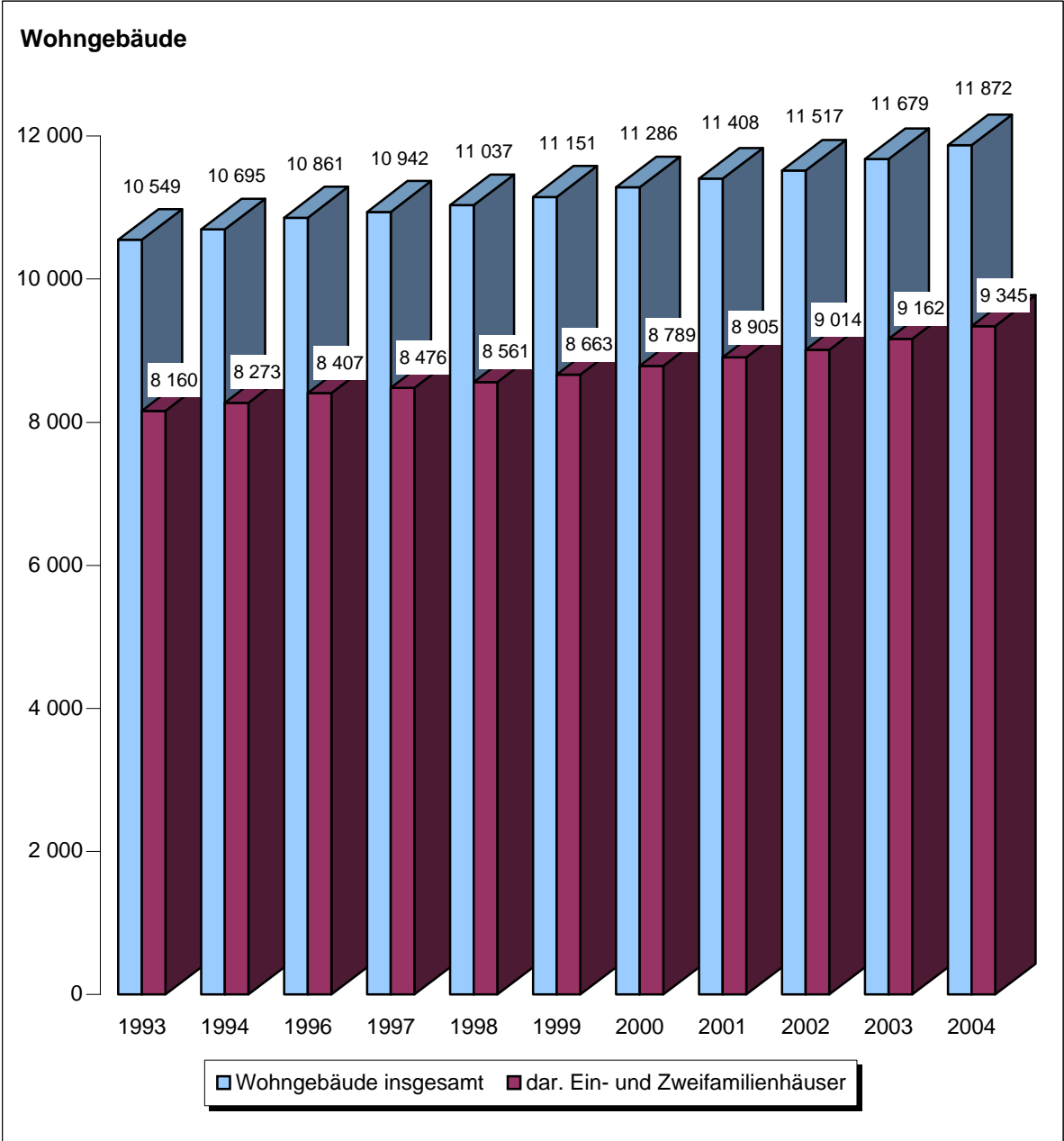

3.02.4 Wohnungsbestand nach Größe der Wohnungen

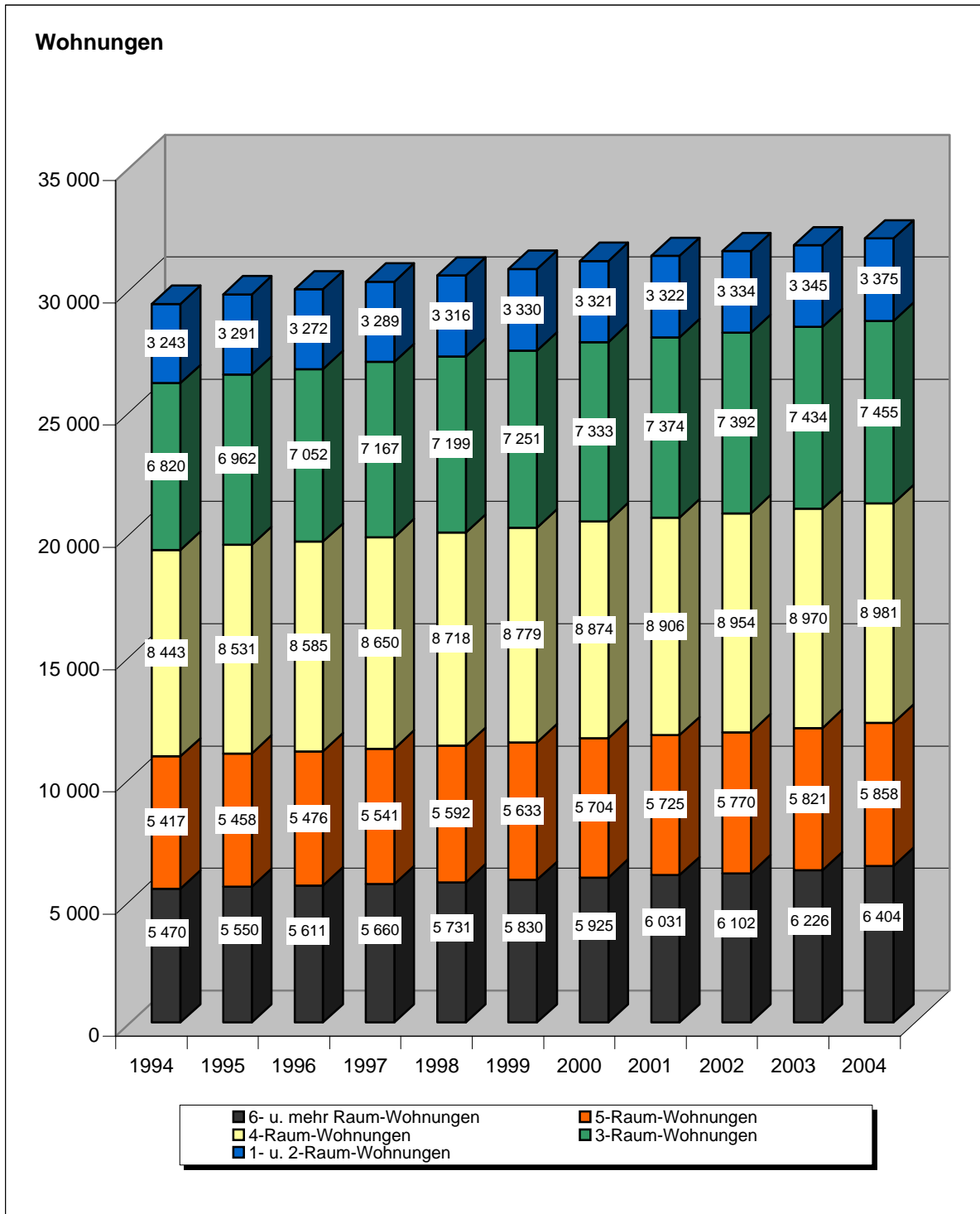

3.02.5 Fertiggestellte Wohngebäude

Stadtteil	2000	2001	2002	2003	2004
00 Altstadt	--	1	1	--	--
01 Nikola	8	4	7	2	7
02 West	22	9	12	11	15
03 Wolfgang	24	36	28	69	67
04 Industriegebiet	5	9	2	5	2
05 Peter und Paul	43	25	17	22	33
06 Schönbrunn	1	2	10	11	11
07 Frauenberg	23	15	10	20	18
08 Berg	8	7	8	11	21
09 Achdorf	13	19	12	12	25
10 Münchnerau	8	8	8	4	5
Gesamtstadt	155	135	115	167	204

Anmerkung: Wohngebäude bezogen auf Ein-/Zwei- und Mehrfamilienhäuser

3.02.6 Fertiggestellte Wohnungen

Stadtteil	2000	2001	2002	2003	2004
00 Altstadt	1	9	--	1	- 3
01 Nikola	78	65	54	11	18
02 West	27	16	18	15	16
03 Wolfgang	26	39	55	96	104
04 Industriegebiet	9	11	3	5	--
05 Peter und Paul	164	42	20	43	43
06 Schönbrunn	9	2	11	11	12
07 Frauenberg	26	13	11	20	25
08 Berg	13	8	8	12	25
09 Achdorf	25	13	18	16	31
10 Münchnerau	8	8	15	7	6
Gesamtstadt	386	226	213	237	277

Anmerkung: Wohnungen bezogen auf alle Baumaßnahmen

3.02.7 Fertiggestellte Wohngebäude

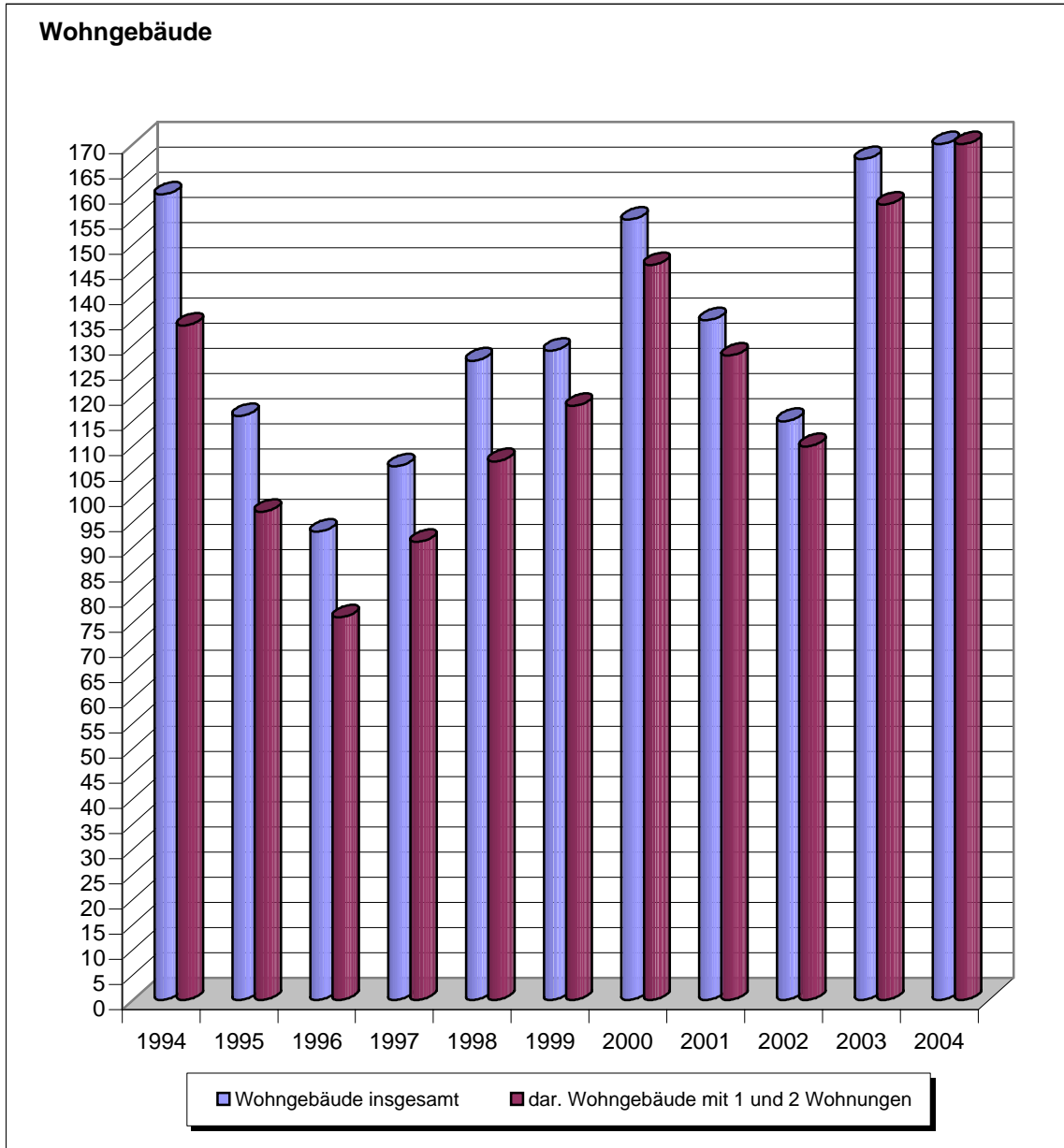

3.02.8 Fertiggestellte Wohnungen

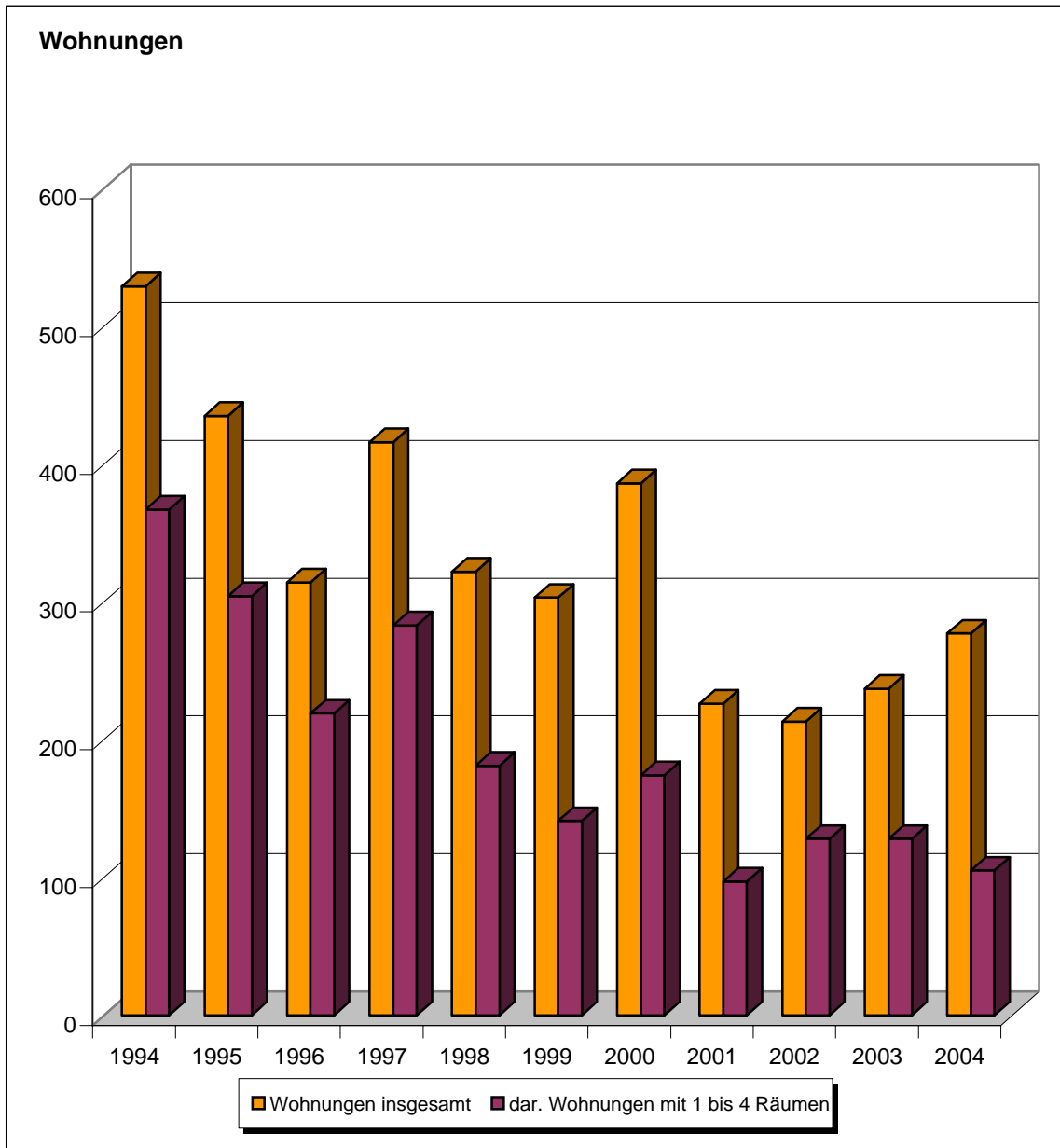

3.03 Wohnräume

Wohnräume / Gesamtwohnfläche	2000	2001	2002	2003	2004
Wohnräume insgesamt	132 271	133 431	134 419	135 765	137 357
davon entfallen auf (einschl. Küche)					
1-Raum-Wohnungen	887	887	887	892	914
2-Raum-Wohnungen	2 434	2 435	2 447	2 453	2 461
3-Raum-Wohnungen	7 333	7 374	7 392	7 434	7 455
4-Raum-Wohnungen	8 874	8 906	8 954	8 970	8 981
5-Raum-Wohnungen	5 704	5 725	5 770	5 821	5 858
6-Raum-Wohnungen	5 925	6 031	6 102	6 226	6 404
Gesamtwohnfläche in 1 000 m ²	2 555,4	2 579,3	2 599,5	2 599,5	2 659,9

3.04 Belegungsdichte

Belegungsart	2000	2001	2002	2003	2004
Personen je Wohnung	1,89	1,90	1,90	1,90	1,89
Personen je Wohnraum	0,44	0,44	0,45	0,45	0,44
Wohnfläche je Wohnung in m ²	82,02	82,25	82,39	80,95	82,93
Wohnfläche je Person in m ²	43,50	43,34	43,31	42,57	43,93

3.05 Wohngeld

Anträge und Auszahlungen	2000	2001	2002	2003	2004
Eingegangene Anträge	1 237	1 917	1 640	2 074	2 363
Verbeschiedene Anträge	1 337	2 305	2 239	2 435	2 260
Auszahlung in 1 000 EUR	651	1 036	1 244	1 543	1 803

3.06 Sozialer Wohnungsbau

Anträge und Bewilligungen	2000	2001	2002	2003	2004
Anträge auf Baudarlehen, 3. Förderungsweg	28	32	40	27	13
Bewilligte Baudarlehen, 3. Förderungsweg	15	23	28	23	11
Anträge auf Darlehen, "Junge Ehepaare"	--	--	--	--	5
Anträge nach dem Bayer. Moderni- sierungsprogramm	4	1	1	1	3
Anträge zum Sonderprogramm der Landesbodenkreditanstalt	11	35	57	38	28

3.07.1 Genehmigte Wohngebäude

Gebäudeart	2000	2001	2002	2003	2004
Wohngebäude insgesamt	155	220	158	267	183
Rauminhalt in 1 000 m ³	171	231	158	255	185
Wohnungen insgesamt	243	318	221	381	278
Wohnfläche in m ²	27 400	35 100	25 900	43 700	31 400
Veranschlagte reine Baukosten in 1 000 EUR	38 888	50 608	35 544	58 883	42 189
davon Wohngebäude mit					
1 oder 2 Wohnungen	145	214	149	253	173
Anzahl der Wohnungen	162	225	159	274	197
3 oder mehr Wohnungen	10	6	9	14	10
Anzahl der Wohnungen	81	93	62	107	81

3.07.2 Genehmigte Nichtwohngebäude

Gebäudeart	2000	2001	2002	2003	2004
Nichtwohngebäude insgesamt	22	27	14	20	20
Rauminhalt in 1 000 m ³	129	324	195	377	553
Nutzfläche in m ²	23 700	63 300	28 100	53 500	66 700
darin befindliche Wohnungen	12	8	9	-	-
Veranschlagte reine Baukosten in 1 000 EUR	19 268	81 934	71 085	61 854	62 433

3.07.3 Alle Baumaßnahmen ¹⁾

Gebäudeart	2000	2001	2002	2003	2004
Zahl der Gebäude bzw. Baumaßnahmen	205	278	233	353	274
Nutzfläche in m ²	32 400	78 600	38 200	65 500	77 600
Wohnungen insgesamt	259	346	247	396	292
Wohnfläche in m ²	30 000	38 000	29 500	46 400	33 600
Veranschlagte reine Baukosten in 1 000 EUR	65 123	146 124	119 282	128 137	115 072

Quelle: Bayer. Landesamt für Statistik und Datenverarbeitung
 Anm.: ¹⁾ einschließlich Maßnahmen an bestehenden Gebäuden

3.08.1 Bauüberhang im Wohnbau

Errichtung neuer Wohngebäude	2000	2001	2002	2003	2004
Gebäude insgesamt	264	337	264	329	295
Rauminhalt in 1 000 m ³	439	494	421	431	393
Wohnungen insgesamt	859	927	758	790	665
davon					
<u>a) unter Dach (rohbaufertig)</u>					
Anzahl der Gebäude	100	95	94	126	96
Rauminhalt in 1 000 m ³	128	103	135	113	113
Anzahl der Wohnungen	187	159	157	162	159
<u>b) noch nicht unter Dach (rohbaufertig)</u>					
Anzahl der Gebäude	13	11	18	49	22
Rauminhalt in 1 000 m ³	23	18	13	57	49
Anzahl der Wohnungen	39	27	20	91	98
<u>c) noch nicht begonnen</u>					
Anzahl der Gebäude	151	231	152	154	177
Rauminhalt in 1 000 m ³	288	373	273	260	231
Anzahl der Wohnungen	633	741	581	537	408
<u>Bauüberhang insgesamt ¹⁾</u>					
Zahl der Gebäude bzw. Baumaßnahmen	291	369	307	387	359
Anzahl der Wohnungen	874	966	799	816	683

3.08.2 Bauüberhang im Nichtwohnbau

Errichtung neuer Nichtwohngebäude	2000	2001	2002	2003	2004
Gebäude insgesamt	33	34	31	32	31
Rauminhalt in 1 000 m ³	364	474	462	473	874
Wohnungen insgesamt	14	13	14	11	1
davon					
<u>a) unter Dach (rohbaufertig)</u>					
Anzahl der Gebäude	9	7	13	14	8
Rauminhalt in 1 000 m ³	60	42	141	159	260
Anzahl der Wohnungen	1	9	2	9	-
<u>b) noch nicht unter Dach (rohbaufertig)</u>					
Anzahl der Gebäude	5	4	5	5	3
Rauminhalt in 1 000 m ³	45	120	153	165	29
Anzahl der Wohnungen	1	1	-	-	-
<u>c) noch nicht begonnen</u>					
Anzahl der Gebäude	19	23	13	13	20
Rauminhalt in 1 000 m ³	259	312	168	149	585
Anzahl der Wohnungen	12	3	12	2	1
<u>Bauüberhang insgesamt ¹⁾</u>					
Zahl der Gebäude bzw. Baumaßnahmen	47	52	58	54	54
Anzahl der Wohnungen	18	18	15	9	1

Quelle: Bayer. Landesamt für Statistik und Datenverarbeitung

Anm.: ¹⁾ einschließlich Maßnahmen an bestimmten Gebäuden

3.09 Bestand an Wohnungen in Wohn- und Nichtwohngebäuden nach der Raumzahl seit 1956

Stichtag	Wohnungen in Wohn- und Nichtwohngebäuden							Räume insgesamt
	insgesamt	davon mit.....Räumen						
		1	2	3	4	5	6 o. mehr	
Wohnräume einschließlich Küche								
25.09.1956 ¹⁾	13 088	184	3 016	4 516	3 045	1 326	1 001	38 865
06.06.1961 ¹⁾	15 822	233	2 439	4 988	4 421	2 115	1 626	59 066
25.10.1968 ¹⁾	18 267	291	2 279	5 281	5 662	2 742	2 012	70 690
31.12.1970	19 267	377	2 339	5 393	5 997	2 988	2 173	74 872
31.12.1971	19 614	383	2 363	5 441	6 126	3 052	2 249	76 413
31.12.1972	20 938	493	2 476	5 705	6 548	3 253	2 463	81 670
31.12.1973	22 262	662	2 531	5 969	6 969	3 455	2 676	86 927
31.12.1974	23 489	716	2 636	6 196	7 333	3 705	2 903	92 124
31.12.1975	23 672	731	2 624	6 224	7 385	3 753	2 955	93 000
31.12.1976	23 923	753	2 654	6 254	7 425	3 798	3 039	94 106
31.12.1977	24 249	767	2 675	6 284	7 503	3 858	3 162	95 678
31.12.1978	24 539	792	2 722	6 322	7 526	3 897	3 280	96 974
31.12.1979	24 951	817	2 767	6 391	7 576	3 968	3 432	98 881
31.12.1980	25 241	822	2 830	6 445	7 619	3 990	3 535	100 155
31.12.1981	25 910	849	2 880	6 632	7 805	4 098	3 646	102 880
31.12.1982	26 312	860	2 927	6 700	7 869	4 176	3 780	104 719
31.12.1983	26 806	877	2 987	6 795	7 987	4 246	3 914	106 854
31.12.1984	27 259	1 005	3 047	6 871	8 044	4 290	4 002	108 370
31.12.1985	27 803	1 016	3 112	7 038	8 125	4 373	4 139	110 616
31.12.1986	28 166	1 029	3 166	7 121	8 200	4 414	4 236	112 140
27.05.1987 ¹⁾	26 211	694	2 041	5 992	7 785	5 006	4 693	110 951
31.12.1987	26 499	726	2 077	6 064	7 831	5 029	4 772	112 098
31.12.1988	26 804	794	2 095	6 104	7 887	5 055	4 869	113 297
31.12.1989	27 223	812	2 110	6 161	7 946	5 151	5 043	115 378
31.12.1990	27 553	815	2 159	6 236	8 035	5 190	5 118	116 762
31.12.1991	27 961	819	2 226	6 326	8 115	5 247	5 228	118 532
31.12.1992	28 437	839	2 277	6 490	8 203	5 323	5 305	120 434
31.12.1993	28 892	865	2 330	6 658	8 301	5 342	5 396	122 166
31.12.1994	29 393	869	2 374	6 820	8 443	5 417	5 470	124 141
31.12.1995	29 792	874	2 417	6 962	8 531	5 458	5 550	125 841
31.12.1996	29 996	876	2 396	7 052	8 585	5 476	5 611	126 803
31.12.1997	30 307	883	2 406	7 167	8 650	5 541	5 660	128 099
31.12.1998	30 556	884	2 432	7 199	8 718	5 592	5 731	129 269
31.12.1999	30 823	887	2 443	7 251	8 779	5 633	5 830	130 617
31.12.2000	31 157	887	2 434	7 333	8 874	5 704	5 925	132 271
31.12.2001	31 358	887	2 435	7 374	8 906	5 725	6 031	133 431
31.12.2002	31 552	887	2 447	7 392	8 954	5 770	6 102	134 419
31.12.2003	31 796	892	2 453	7 434	8 970	5 821	6 226	135 765
31.12.2004	32 073	914	2 461	7 455	8 981	5 858	6 404	137 357

Quelle: Bayer. Landesamt für Statistik und Datenverarbeitung
Anm.: ¹⁾ Ergebnisse von Wohnungszählungen

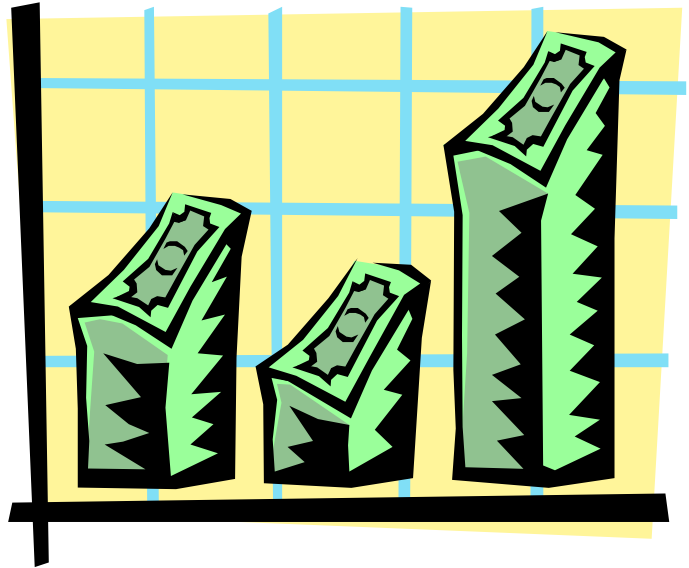

Wirtschaft

Seite 67 - 92

4.01.1 Verarbeitendes Gewerbe - Betriebe mit 20 oder mehr Beschäftigten -

Bezeichnung	2000	2001	2002	2003	2004
Anzahl der Betriebe	34	32	33	34	32
Beschäftigte insgesamt	7 221	7 545	6 876	6 640	6 500
Geleistete Arbeitsstunden (1 000)	6 781	6 980	7 101	10 064	9 977
Bruttolohn- und Bruttolohnsumme (1 000 EUR)	259 083	284 329	275 637	280 466	277 290
Gesamtumsatz (1 000 EUR)	1 101 568	1 086 077	1 047 859	1 399 345	2 587 050
Auslandsumsatz (1 000 EUR)	315 475	247 100	285 819	304 667	404 291

Quelle: Bayer. Landesamt für Statistik und Datenverarbeitung

4.01.2 Verarbeitendes Gewerbe nach ausgewählten Wirtschaftszweigen

Wirtschaftszweige	Beschäftigte	Angaben in 1 000			
		Gesamtumsatz	Geleistete Arbeitsstunden	Bruttolohn- und -gehaltssumme	
Ernährungsgewerbe	1 046	253 640	1 649	29 160	
Verlags- u. Druckgewerbe, Vervielfältigung	587	75 424	979	20 160	
Rundfunk-, Fernseh- und Nachrichtentechnik	1 263	221 140	1 795	53 851	
Übrige Wirtschaftszweige	3 604	2 036 846	5 554	177 119	
Stadt Landshut im Jahr					
	2004	6 500	2 587 050	9 977	280 290
	2003	6 640	1 399 345	10 064 ¹⁾	280 466
	2002	6 876	1 047 859	7 101	275 637
	2001	7 545	1 086 072	6 980	284 328
	2000	7 221	1 101 568	6 781	259 083

Quelle: Bayer. Landesamt für Statistik und Datenverarbeitung; ¹⁾ ab 2003 = "Arbeitsstunden" ; bis 2002 = "Arbeiterstunden"

4.02 Bauinstallation und sonstiges Baugewerbe - Unternehmen mit 20 oder mehr Beschäftigten -

Jahr		Unternehmen	Beschäftigte	Bruttolöhne und -gehälter	Gesamtumsatz
		Anzahl		in 1 000 EUR	
Stadt Landshut im Jahr	2003	3	192	4 967	15 605
	2002	3	194	4 697	14 061
	2001	5	234	5 541	16 764
	2000	4	185	4 894	24 576
	1999	4	170	4 386	19 180

Quelle: Bayer. Landesamt für Statistik und Datenverarbeitung

**4.01.3 Beschäftigte und Arbeiterstunden bis 2002 und
Beschäftigte und Arbeiterstunden ab 2003
im Verarbeitenden Gewerbe**

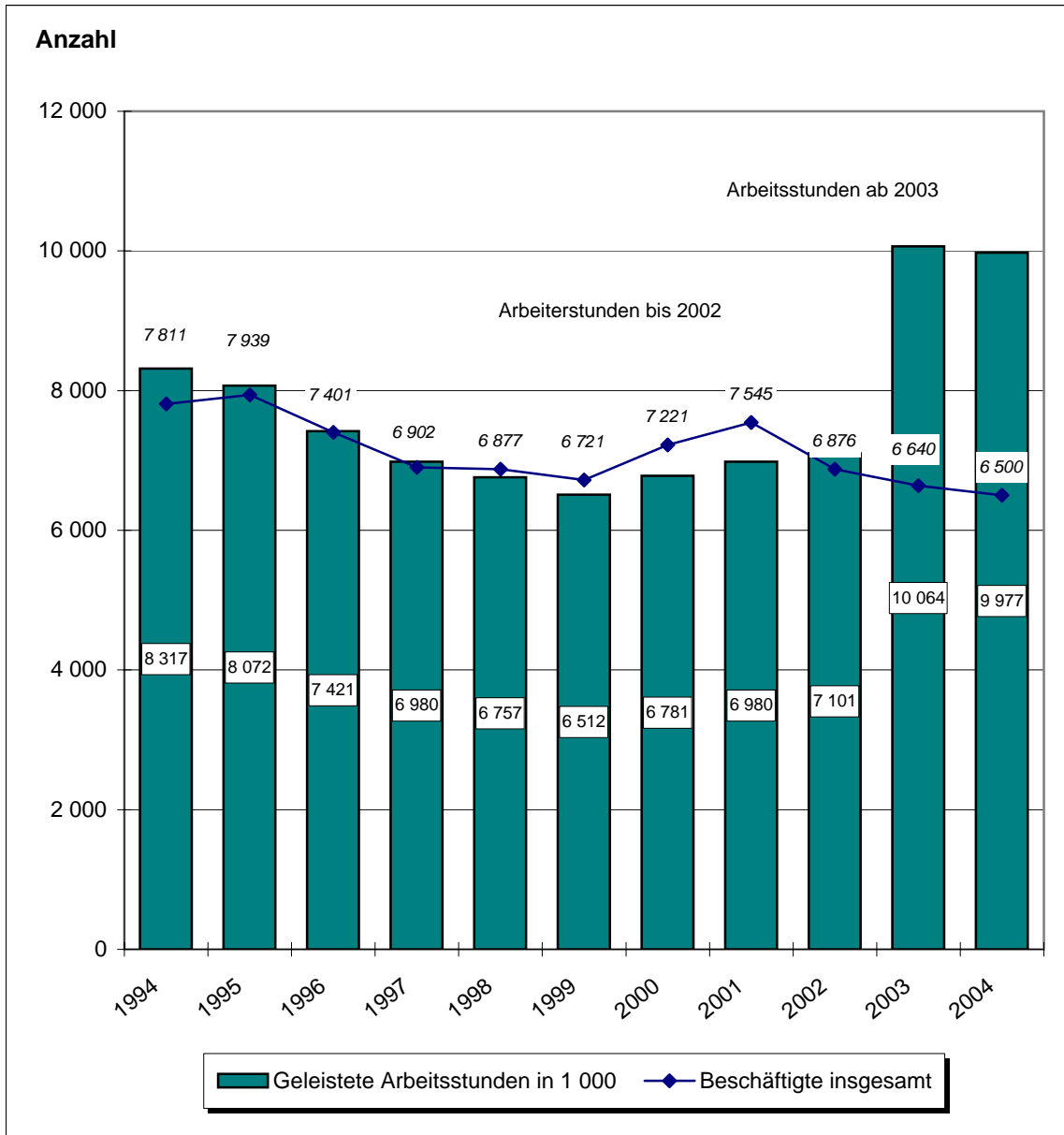

4.01.4 Umsätze im Verarbeitenden Gewerbe

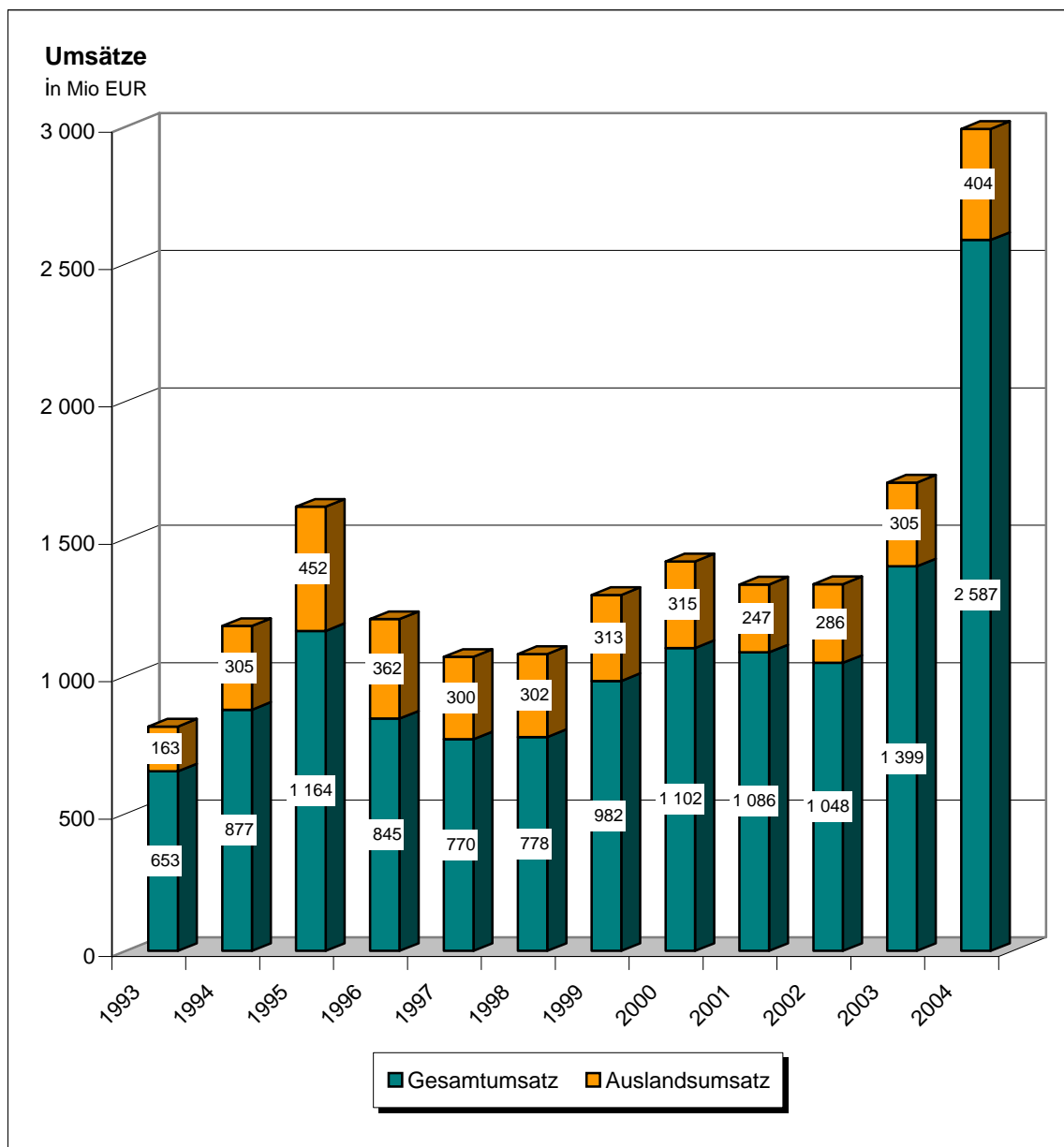

4.03.1 Ausbaugewerbe -Betriebe mit 10 o. mehr Beschäftigten- (Ergebnisse der jährlichen Erhebung im II. Quartal)

Bezeichnung	2000	2001	2002	2003	2004
Anzahl der Betriebe (Ende Juni)	13	11	10	8	7
Beschäftigte insgesamt (Ende Juni)	311	296	299	254	233
geleistete Arbeitsstunden in 1 000 (II. Quart.)	119	101	103	100	94
Löhne in 1 000 EUR (II. Quart.)	1 510	1 409	1 446	1 358	1 127
Gehälter in 1 000 EUR (II. Quart.)	243	250	249	285	254
Gesamtumsatz in 1 000 EUR (II. Quart.)	5 724	3 866	4 723	4 868	3 182
Gesamtumsatz im Vorjahr in 1 000 EUR	22 232	23 849	21 663	22 281	19 828

Quelle: Bayer. Landesamt für Statistik und Datenverarbeitung

4.04.1 Erwerbstätige am Arbeitsort nach Wirtschaftsbereichen

Zeitraum	ins- gesamt	davon Erwerbstätige				
		Land- und Forst- wirtschaft, Fischerei	Produ- zierendes Gewerbe	darunter		Dienst- leistungs- bereiche
				Verar- beitendes Gewerbe		
1 000 (Jahresdurchschnitt)						
Jahr	2003	40,2	0,2	8,9	6,9	31,2
	2002	45,2	0,3	9,6	7,4	35,4
	2001	44,2	0,2	9,8	7,5	34,2
	2000	43,1	0,2	9,2	7,2	33,6
	1999	41,5	0,2	9,0	6,9	32,3

Quelle: Bayer. Landesamt für Statistik und Datenverarbeitung

4.04.2 Sozialversicherungspflichtig beschäftigte Arbeitnehmer am Arbeitsort

Zeitraum	ins- gesamt	davon im Wirtschaftsbereich				
		Land- und Forst- wirtschaft, Fischerei	Produ- zierendes Gewerbe	Handel, Gastgew., Verkehr	übrige Bereiche	
Stand am:	30.06.2004	30 147	91	7 835	5 997	16 224
	30.06.2003	29 697	98	8 305	5 758	15 536
	30.06.2002	30 206	84	8 627	6 310	15 185
	30.06.2001	29 717	69	8 718	6 327	14 602
	30.06.2000	28 764	83	8 136	6 373	14 172
	30.06.1999	27 774	77	8 036	6 291	13 370

Quelle: Bayer. Landesamt für Statistik und Datenverarbeitung

4.04.3 Sozialversicherungspflichtig Beschäftigte am Arbeits- bzw. Wohnort zum 30.06.

Bezeichnung		2000	2001	2002	2003	2004
Beschäftigte am <u>Arbeitsort</u> insgesamt ¹⁾		28 764	29 717	30 206	29 697	30 147
und zwar: Männer	abs.	13 104	13 548	13 733	13 357	13 544
	%	45,6	45,6	45,5	45,0	44,9
Frauen	abs.	15 660	16 169	16 473	16 340	16 603
	%	54,4	54,4	54,5	55,0	55,1
Deutsche	abs.	27 471	28 321	28 773	28 334	28 695
	%	95,5	95,3	95,3	95,4	95,2
Ausländer	abs.	1 293	1 396	1 433	1 363	1 452
	%	4,5	4,7	4,7	4,6	4,8
Angestellte	abs.	17 996	18 476	19 112	18 925	19 166
	%	62,6	62,2	63,3	63,7	63,6
Arbeiter	abs.	10 768	11 241	11 094	10 772	10 981
	%	37,4	37,8	36,7	36,3	36,4
Beschäftigte am <u>Wohnort</u> insgesamt ²⁾		20 344	20 689	20 876	20 543	20 357
und zwar: Männer	abs.	10 769	10 959	11 016	10 807	10 709
	%	52,9	53,0	52,8	52,6	52,6
Frauen	abs.	9 575	9 730	9 860	9 736	9 648
	%	47,1	47,0	47,2	47,4	47,4
Deutsche	abs.	18 316	18 622	18 783	18 472	18 353
	%	90,0	90,0	90,0	89,9	90,2
Ausländer	abs.	2 028	2 067	2 093	2 071	2 004
	%	10,0	10,0	10,0	10,1	9,8
Angestellte	abs.	11 788	11 940	12 188	12 147	12 058
	%	57,9	57,7	58,4	59,1	59,2
Arbeiter	abs.	8 553	8 749	8 688	8 396	8 299
	%	42,0	42,3	41,6	40,9	40,8
Wohnort gleich Arbeitsort		10 750	10 862	10 913	10 598	10 468
Anzahl der Einpendler		18 014	18 855	19 293	19 099	19 679
Anzahl der Auspendler		9 594	9 827	9 963	9 945	9 889
Pendlersaldo ³⁾		8 420	9 028	9 330	9 154	9 790

Quelle: Bundesagentur für Arbeit

Anm.: ¹⁾ Beschäftigte, die in der Stadt Landshut einer Erwerbstätigkeit nachgehen -unabhängig von ihrem Wohnort

²⁾ Beschäftigte, die in der Stadt Landshut wohnen -unabhängig von ihrem Arbeitsort

³⁾ Beschäftigte am Arbeitsort abzüglich Beschäftigte am Wohnort; geringe Abweichungen zum LfStaD in München

4.05.1 Handwerksbetriebe (Handwerksberufe und handwerksähnliches Gewerbe)

Betriebe, Beschäftigte, Umsatz	2000	2001	2002	2003	2004
Betriebe insgesamt	702	682	677	690	725
Betriebe je 1 000 Einwohner	11,9	11,4	11,4	11,5	12,0
Anzahl der Beschäftigten	3 700	3 650	3 400	3 250	3 200
Beschäftigte je Betrieb	5,3	5,4	5,0	4,7	4,4
Umsatzentwicklung in Mio EUR (inkl. Ust.)	312	312	290	290	295
Umsatz je Beschäftigten in 1 000 EUR	84	85	85	85	92
Anzahl der Ausbildungsverhältnisse i. Handwerk	546	541	559	522	528

Quelle: Handwerkskammer Niederbayern - Oberpfalz

4.06.1 Gewerbeanmeldungen nach Wirtschaftsabschnitten Januar bis Dezember 2004

Gebiet	Gewerbeanmeldungen insgesamt ¹⁾	darunter					
		Verarbeitendes Gewerbe	Baugewerbe	Handel, Instandh. Rep. v.Kfz u. GebrG.	Gastgewerbe	Kredit- u. Versicherungsgewerbe	Grundstücks-, Wohnungswesen
Stadt Landshut	721	21	98	228	57	49	182
Stadt Passau	693	25	38	205	70	38	206
Stadt Straubing	523	22	19	166	83	32	117
Lkr Deggendorf	1 563	76	173	440	116	128	319
Lkr Freyung-Grafenau	958	44	111	315	95	65	172
Lkr Kelheim	1 252	62	100	353	129	76	270
Lkr Landshut	1 739	92	182	530	98	112	371
Lkr Passau	2 325	103	190	655	205	153	466
Lkr Regen	847	40	82	234	115	37	129
Lkr Rottal-Inn	1 488	89	167	398	115	78	268
Lkr Straubing-Bogen	1 014	74	63	322	60	57	206
Lkr Dingolfing-Landau	1 118	59	106	325	88	85	183
RB Niederbayern	13 520	686	1 231	3 943	1 174	861	2 707

4.07.1 Umsätze und ihre Besteuerung in der Stadt Landshut (in 1 000 EUR)

Steuerpflichtige und steuerbarer Umsatz	1999	2000	2001	2002	2003
<u>Steuerpflichtige insgesamt</u>	2 400	2 400	2 399	2 403	2 429
davon nach Wirtschaftsbereichen					
a) Verarbeitendes Gewerbe	190	186	186	186	181
b) Baugewerbe	190	191	181	185	188
c) Handel	640	608	607	596	586
dar. Großhandel	101	98	84	82	74
Einzelhandel	477	445	460	443	434
d) Verkehr und Nachrichtenübermittlung	103	107	103	101	94
e) Dienstleistungen ¹⁾	1 236	1 270	1 272	1 273	1 315
dar. Gastgewerbe	200	205	190	202	201
f) Übrige Wirtschaftszweige	41	38	41	52	54
<u>Lieferungen und Leistungen ohne Umsatzsteuer</u>	2 176 602	2 318 860	2 201 209	2 151 010	2 151 205
darunter nach Wirtschaftsbereichen					
a) Verarbeitendes Gewerbe	916 335	978 648	947 954	868 891	914 519
b) Baugewerbe	86 227	100 792	90 802	89 712	87 971
c) Handel	620 855	626 997	552 065	544 321	493 411
dar. Großhandel	255 560	253 324	169 479	157 276	149 680
Einzelhandel	345 980	353 368	359 667	365 466	321 464
d) Verkehr und Nachrichtenübermittlung	39 968	31 598	34 611	33 596	36 934
e) Dienstleistungen ¹⁾	390 811	405 812	404 689	430 909	434 823
dar. Gastgewerbe	48 226	50 472	52 558	59 232	59 573
f) Übrige Wirtschaftszweige	122 407	161 349	20 484	17 696	16 185
<u>Steuerbarer Umsatz je Einwohner in EUR</u>	37 204	39 630	37 232	36 006	35 732
<u>Umsatzsteuer vor Abzug der Vorsteuer</u>	249 876	272 984	261 020	252 061	254 604
<u>Umsatzsteuervorauszahlung</u>	32 291	46 088	50 159	57 968	50 368

Quelle: Bayer. Landesamt für Statistik und Datenverarbeitung

Anm.: ¹⁾ einschließlich Instandhaltung und Reparatur von Kraftfahrzeugen und Gebrauchsgütern

4.08.1 Arbeitsmarktbericht der Stadt Landshut

Arbeitslose und Arbeitslosenquote	2000	2001	2002	2003	2004
Arbeitslose im Juni des Jahres	1 534	1 605	1 876	2 177	2 260
und zwar: Männer	802	837	1 038	1 160	1 202
Frauen	732	768	838	1 017	1 058
Deutsche	1 208	1 225	1 429	1 644	1 742
Ausländer	326	380	447	533	518
Arbeiter	922	985	1 182	1 361	1 396
Angestellte	612	620	694	816	864
Vollzeit-Arbeitslose	1 380	1 423	1 677	1 924	2 029
Teilzeit-Arbeitslose	154	182	199	253	231
Arbeitslosenquote	5,7	5,8	6,0	6,8	7,1

Quelle: Agentur für Arbeit Landshut

4.08.2 Arbeitsmarktbericht des Dienststellenbezirks Landshut

Berichtszeitraum	Arbeitslose insgesamt	darunter	Arbeitslosenquote	Offene Stellen	
		männlich			
Januar	5 124	3 102	6,9	537	
Februar	5 193	3 128	6,9	643	
März	4 827	2 792	6,5	906	
April	4 495	2 521	6,0	1 018	
Mai	4 213	2 306	5,6	978	
Juni	4 111	2 219	5,5	819	
Juli	4 064	2 134	5,4	722	
August	4 209	2 172	5,6	729	
September	4 031	2 054	5,4	752	
Oktober	3 884	1 994	5,2	717	
November	3 993	2 132	5,3	637	
Dezember	4 483	2 551	6,0	673	
Jahresdurchschnitt					
	2004	4 380	2 422	5,8	758
	2003	4 377	2 395	5,9	899
	2002	3 848	2 085	5,2	1 190
	2001	3 299	1 738	4,6	965
	2000	3 213	1 672	4,6	841

Quelle: Agentur für Arbeit Landshut

Anm.: Der Jahresdurchschnitt berechnet sich wie folgt: $((\text{Dez. Vorj} + \text{Dez. Ber.J})/2 + (\text{Jan. bis Nov. des Ber.J}))$

4.08.3 Arbeitslosenzahlen

Stand jeweils Ende Juni

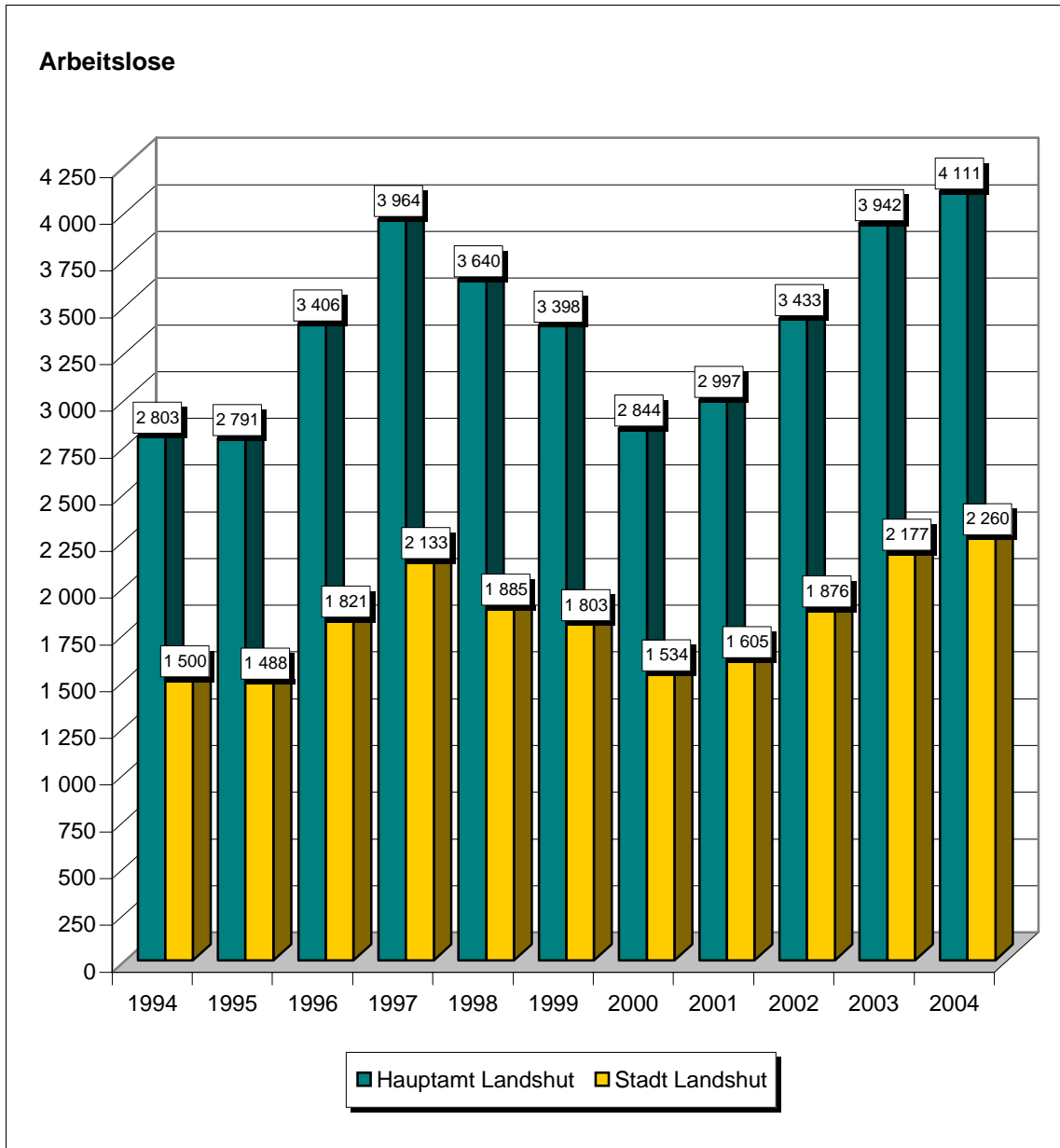

4.08.4 Arbeitslosenquoten

Stand jeweils Ende Juni

(bezogen auf alle zivilen Erwerbspersonen)

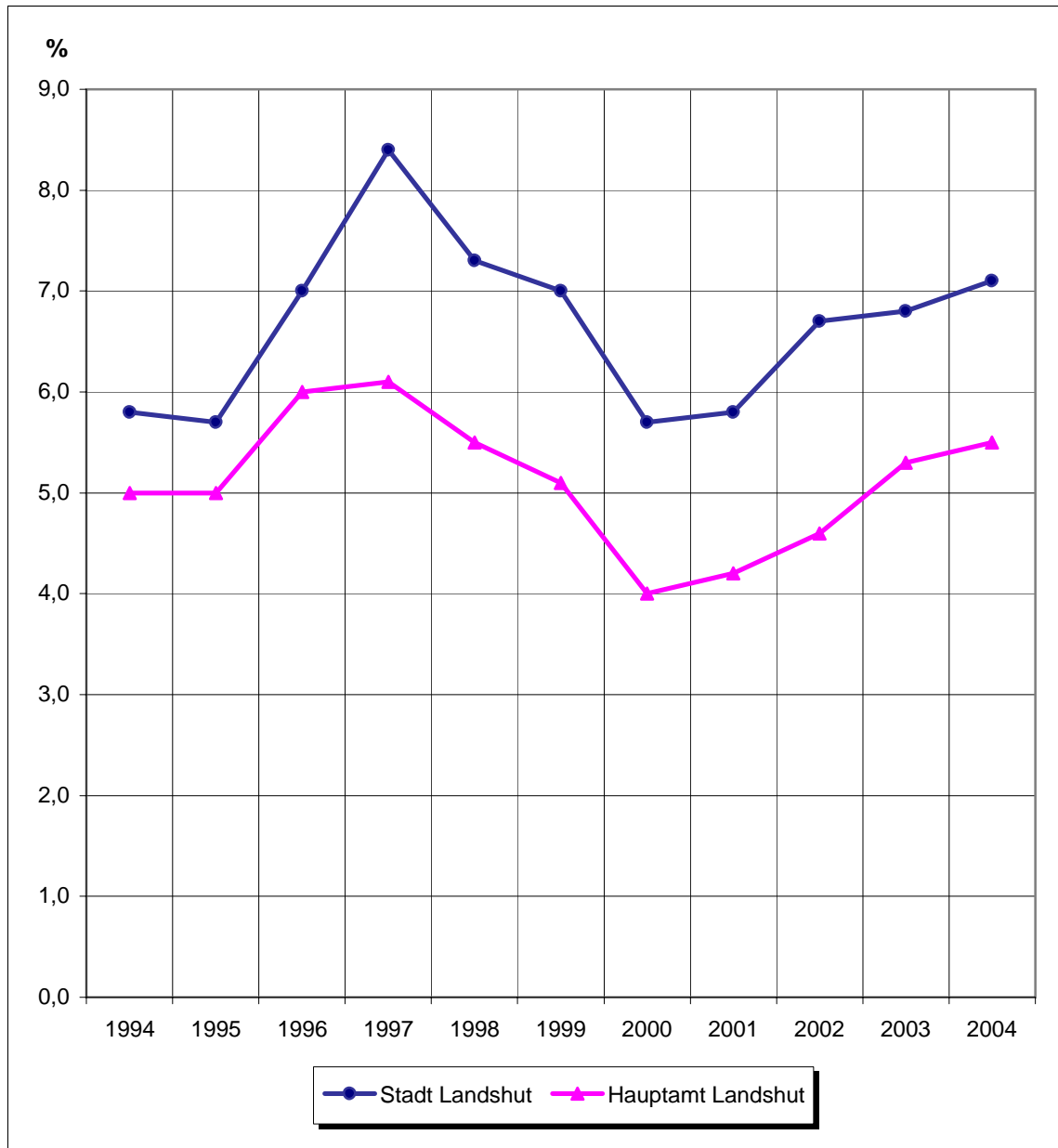

4.09.1 Fremdenverkehr

Beherbergungsbetriebe mit neun oder mehr Betten	2000	2001	2002	2003	2004
<u>Geöffnete Betriebe</u>	19	20	19	19	22
<u>Angebotene Gästebetten</u>	1 343	1 369	1 341	1 357	1 618
<u>Ankünfte von Gästen</u>	84 440	83 117	81 618	78 608	89 734
davon: Inlandsgäste	69 459	70 517	71 156	66 843	75 171
Auslandsgäste	14 981	12 600	10 462	11 765	14 563
<u>Veränderung gegenüber dem Vorjahr aller Ankunftsgäste in %</u>	11,9	-1,5	-1,8	-3,7	14,1
davon: Inlandsgäste	17,5	1,5	0,9	-6,1	12,5
Auslandsgäste	-8,4	-15,9	-17,0	12,5	23,8
<u>Übernachtungen von Gästen</u>	199 801	201 311	196 012	188 182	194 359
davon: Inlandsgäste	173 549	177 137	177 836	168 271	170 517
Auslandsgäste	26 252	24 174	18 176	19 911	23 842
<u>Veränderung gegenüber dem Vorjahr aller Übernachtungsgäste in %</u>	13,2	0,8	-2,6	-4,0	3,3
davon: Inlandsgäste	14,2	2,1	0,4	-5,4	1,3
Auslandsgäste	7,2	-7,9	-24,8	9,5	19,7
<u>Durchschnittliche Aufenthaltsdauer aller Gäste in Tagen</u>	2,4	2,4	2,4	2,4	2,2
davon: Inlandsgäste	2,5	2,5	2,5	2,5	2,3
Auslandsgäste	1,7	1,9	1,7	1,7	1,6
<u>Auslastung der angebotenen Betten in %</u>	42,4	42,3	41,5	39,8	38,9

Quelle: Bayer. Landesamt für Statistik und Datenverarbeitung

4.09.2 Fremdenverkehr in der Stadt Landshut

Ankünfte und Übernachtungen

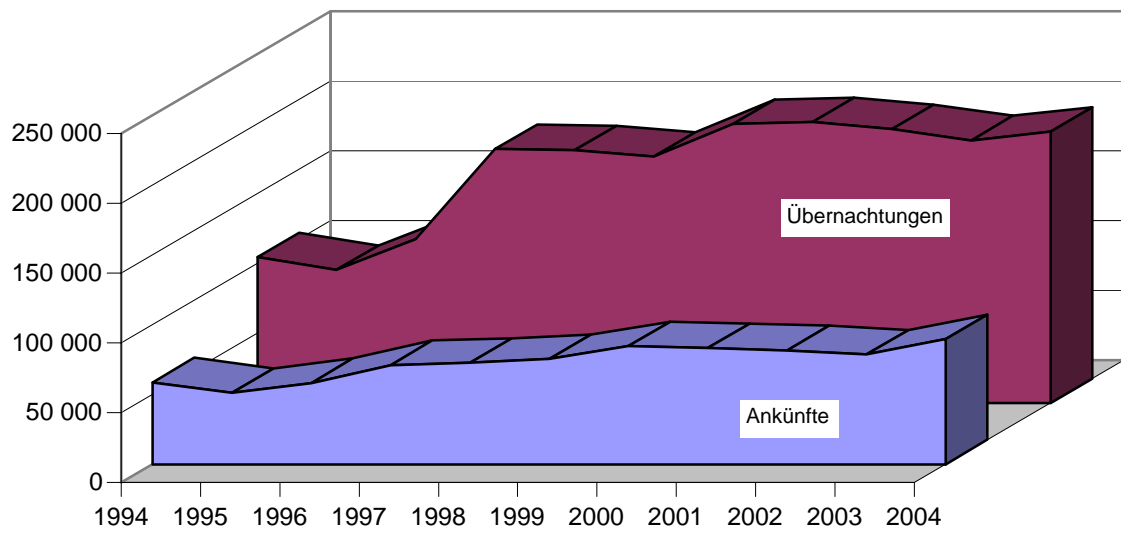

4.10.1-4 Ausgewählte Einzelhandelspreise in Landshut (Stand jeweils Dezember in EUR)

4.10.1 Lebensmittel

Bezeichnung	Mengen- einheit	1999	2000	2001	2002	2003	2004
Rindfleisch zum Schmoren	1 kg	9,70	10,10	9,67	9,89	9,63	8,11
Schweinebraten, frisch, ohne Knochen	1 kg	6,55	6,97	7,09	7,12	6,26	5,44
Kalbsschnitzel	1 kg	16,28	17,47	17,51	17,43	18,01	17,34
Salami, inländ. Herkunft	1 kg	15,29	15,25	16,47	14,98	14,97	13,53
Jagdwurst, mittlere Qualität	1 kg	9,71	10,04	10,47	9,76	9,79	9,04
Deutsche Eier, Güteklasse A	10 Stck.	1,96	1,60	1,57	1,44	1,57	1,57
Deutscher Emmentaler	1 kg	7,25	7,49	7,03	7,19	5,47	5,98
Deutsche Markenbutter	1 kg	4,79	4,72	4,62	4,48	4,36	4,72
Roggenbrot	1 kg	1,93	1,95	2,11	2,14	2,22	2,15
Weizenmehl, Type 405	1 kg	0,78	0,80	0,75	0,73	0,67	0,70
Speisekartoffeln, Handelsklasse I	2 ½ kg	1,31	1,40	1,30	1,22	1,30	1,10

4.10.2 Schuhe

Herren-Schnürhalbschuhe, Gr. 42, wertvolle Ausführung, Ledersohlen	1 Paar	103,68	103,76	112,34	111,81	102,15	104,99
Damen-Sporthalbschuhe, Gr. 38, mittl. Qualität, Obermaterial aus Leder	1 Paar	88,34	90,97	94,96	93,59	88,74	94,43
Kinder-Schnürhalbschuhe, Gr. 35, Obermaterial aus Leder	1 Paar	48,85	48,85	56,01	51,67	51,04	70,30
Besohlen, ein Paar Herrenschuhe, Ledersohlen; Gr. 43	1 mal	19,93	20,19	21,78	21,80	22,67	22,67

4.10.3 Bekleidung

Herren-Straßenanzug, Mischgewebe, Gr. 50	1 Stück	217,81	217,94	--	--	--	--
Sweat-Shirt für Knaben (Baumwolle), Gr. 152	1 Stück	18,19	17,48	16,62	17,12	15,71	14,54
Damenkleid, Mischgewebe, Gr. 42	1 Stück	95,71	92,64	83,26	92,64	70,16	74,06
Mädchen-Kleid, Gr. 128 Baumwolle oder Mischgewebe	1 Stück	30,29	27,61	27,20	31,44	24,78	26,28
Herren-Oberhemd, Mischgewebe, Gr. 40 ²⁾	1 Stück	25,25	25,25	--	--	--	--
Damen-Garnitur, Baumwolle	1 Garnit.	--	--	--	--	--	--

4.10.4 Leistungen

Chemische Reinigung, (Vollreinigung) nebst Bügeln eines Sakkos oder Blazers ¹⁾	1 mal	10,40	10,74	6,36	6,76	6,60	6,95
Friseurleistungen für Herren, Haarschneiden einschl. Waschen und Fönen ²⁾	1 mal	17,74	18,20	18,41	18,66	20,05	21,05
Friseurleistungen für Damen, Dauerwelle, Waschen, Schneiden, Fönen mit Festiger und Haarspray	1 mal	58,63	59,45	59,45	58,38	61,60	68,80

Quelle: Bayer. Landesamt für Statistik und Datenverarbeitung

Anmerkungen: ¹⁾ bis einschl. 1999 "Bügeln eines zweiteiligen Herrenanzugs" ²⁾ bis einschl. 1999 ohne Fönen

Deutsche Markenbutter -Erhebungsmenge = 250g

Straßenanzug reine Schurwolle und Herren-Oberhemd wird nicht in allen Gemeinden erhoben

-- = nicht mehr in der Erhebung

4.11.1 Verbraucherpreisindex für Deutschland

Jahr	Entwicklung in den Monaten				D
	Jan.	April	Juli	Okt.	
Basis 2000 = 100					
1995	93,2	93,8	94,2	94,0	93,9
1996	94,5	95,1	95,5	95,5	95,3
1997	96,4	96,4	97,6	97,4	97,1
1998	97,6	97,8	98,5	97,9	98,0
1999	97,8	98,5	99,0	98,6	98,6
2000	99,4	99,6	100,3	100,2	100
2001	100,8	101,8	102,5	102,0	102,0
2002	102,9	103,3	103,7	103,3	103,4
2003	104,0	104,3	104,6	104,5	104,5
2004	105,2	106,0	106,5	106,6	106,2

Quelle: Bayer. Landesamt für Statistik und Datenverarbeitung; D = Durchschnitt

4.11.2 Entwicklung der Wohnungsmieten und Wohnungsnebenkosten nach dem Verbraucherpreisindex für Deutschland

Jahr	Wohnungsmiete (einschl. Nebenkosten)					Wohnungsnebenkosten
	insgesamt	davon			Wohnungsnebenkosten	
		Wohnungsmiete (ohne Nebenkosten)		Neubauwohnungen ab dem 20.06.1948 erbaut		
		zusammen	Altbauwohnungen vor dem 20.06.1948 erbaut			
Basis 2000 = 100						
1995 D	90,4	91,4	88,9	92,2	85,4	
1996 D	93,5	94,4	92,6	94,9	89,1	
1997 D	96,2	96,7	95,6	97,1	93,0	
1998 D	97,7	97,9	96,9	98,2	96,3	
1999 D	98,8	98,8	98,4	99,0	98,1	
2000 D	100	100	100	100	100	
2001 D	101,2	101,1	101,7	101,0	101,8	
2002 D	102,6	102,5	103,5	102,3	103,2	
2003 D	103,8	103,6	104,7	103,4	104,9	
2004 D	104,8	104,5	105,8	104,2	107,3	

Quelle: Bayer. Landesamt für Statistik und Datenverarbeitung; D = Durchschnitt

4.11.3 Verbraucherpreisindex für Deutschland

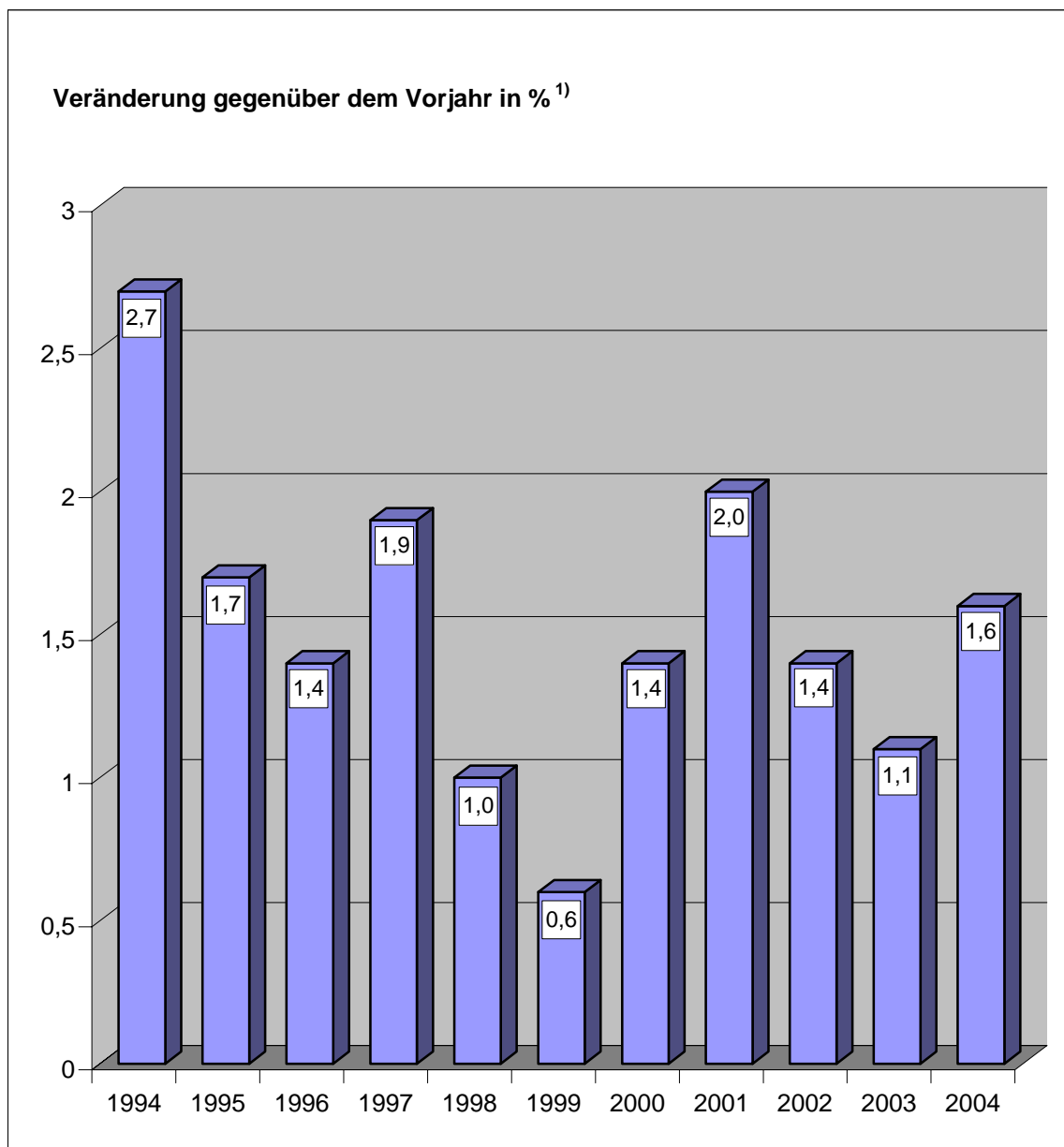

¹⁾ Die Veränderungsdaten wurden aus den Indexzahlen der jeweiligen Originalbasis errechnet.

4.12 Finanzen und Steuern - Rechnungsergebnisse (Beträge in 1 000 EUR)

Bezeichnung	2000	2001	2002	2003	2004
Gesamteinnahmen	132 986	146 298	140 130	163 415	165 459
davon: Verwaltungshaushalt	116 967	124 048	119 621	125 584	134 631
Vermögenshaushalt	16 018	22 250	20 509	37 831	30 828
Gesamtausgaben	138 252	146 298	146 929	167 354	165 459
davon: Verwaltungshaushalt	116 967	124 048	119 621	125 584	134 631
Vermögenshaushalt	21 285	22 250	27 308	41 770	30 828
Hebesätze für Realsteuer in v.H.					
Grundsteuer A	300	300	300	300	300
Grundsteuer B	350	370	390	390	405
Gewerbsteuer	400	400	400	400	400
Schuldenstand der Stadt zum Ende des RJ					
Schuldenstand insgesamt (ohne Klinikum und Stadtwerke)	113 174	113 171	114 299	125 374	128 336
Schulden je Einwohner in EUR	1 934,4	1 914,2	1 913,3	2 082,5	2 122,9
Steueraufkommen der Stadt					
Grundsteuer A (Land- und Forstwirtschaft) in EUR je Einwohner	75 1,3	74 1,3	74 1,2	75 1,2	78 1,3
Grundsteuer B (sonstige Grundstücke) in EUR je Einwohner	7 248 123,9	7 878 133,2	8 318 139,9	8 441 140,2	9 156 152,1
Gewerbsteuer (Bruttobetrag) in EUR je Einwohner	12 943 221,2	17 492 295,9	8 067 135,7	8 830 146,7	20 699 343,8
Gewerbsteuerumlage in EUR je Einwohner	- 3 165 54,1	- 3 270 -55,3	- 2 118 -35,6	- 2 719 -45,2	- 4 178 -69,4
Gemeindeanteil an der Einkommensteuer in EUR je Einwohner	22 724 388,4	23 172 392,0	22 412 374,9	21 854 363,0	20 680 343,5
Gemeindeanteil an der Umsatzsteuer ¹⁾ in EUR je Einwohner	3 055 52,3	3 107 52,6	3 044 51,2	3 017 50,1	3 027 50,3
Hundesteuer in EUR je Einwohner	70 1,2	75 1,3	76 1,3	77 1,3	82 1,1
Zuschlag zur Grunderwerbssteuer in EUR je Einwohner	-- --	-- --	-- --	-- --	-- --
Gemeindesteuern insgesamt	42 946	48 529	39 873	39 576	49 543
Steueraufkommen je Einwohner in EUR	734,1	820,8	670,5	657,4	822,9

Anm.: ¹⁾ Neu ab 01.01.1999

4.13 Verwaltungshaushalt - Rechnungsergebnisse (Beträge in 1 000 EUR)

Bezeichnung	2000	2001	2002	2003	2004
<u>Einnahmen nach Einzelplan</u>					
0 Allgemeine Verwaltung	3 664	2 342	3 847	3 116	3 526
1 Öffentliche Sicherheit und Ordnung	2 650	1 471	1 801	1 701	1 727
2 Schulen	8 730	7 305	8 371	8 189	8 432
3 Wissenschaften, Forschung, Kulturpflege	2 319	1 582	2 117	2 038	2 476
4 Soziale Sicherung	6 889	8 455	7 904	8 954	9 887
5 Gesundheit, Sport, Erholung	3 267	4 236	3 825	4 023	3 825
6 Bau- und Wohnungswesen, Verkehr	6 798	6 647	6 887	7 020	6 554
7 Öffentliche Einrichtungen, Wirtschaftsförderung	13 730	11 165	13 115	12 927	13 439
8 Wirtschaftliche Unternehmen Grund- und Sondervermögen	6 496	5 798	5 725	7 055	6 915
9 Allgemeine Finanzwirtschaft	62 424	66 953	66 030	70 561	77 849
<u>Ausgaben nach Einzelplan</u>					
0 Allgemeine Verwaltung	10 390	9 666	10 291	11 142	11 635
1 Öffentliche Sicherheit und Ordnung	5 878	4 781	5 085	5 178	5 376
2 Schulen	12 120	11 670	13 858	14 494	13 461
3 Wissenschaften, Forschung, Kulturpflege	7 585	6 257	7 589	7 659	8 055
4 Soziale Sicherung	18 082	17 981	19 598	22 050	23 856
5 Gesundheit, Sport, Erholung	9 325	7 829	11 063	10 358	9 534
6 Bau- und Wohnungswesen, Verkehr	15 794	15 073	15 777	15 636	15 293
7 Öffentliche Einrichtungen, Wirtschaftsförderung	14 752	12 614	14 570	14 666	15 161
8 Wirtschaftliche Unternehmen Grund- und Sondervermögen	6 496	5 798	5 725	1 601	1 707
9 Allgemeine Finanzwirtschaft	20 264	27 693	20 331	22 800	30 553

4.14 Vermögenshaushalt - Rechnungsergebnisse (Beträge in 1 000 EUR)

Bezeichnung	2000	2001	2002	2003	2004
<u>Einnahmen nach Einzelplan</u>					
0 Allgemeine Verwaltung	16	- 10	5	64	277
1 Öffentliche Sicherheit und Ordnung	173	325	107	16	46
2 Schulen	973	27	597	664	2 926
3 Wissenschaften, Forschung, Kulturpflege	264	466	103	290	96
4 Soziale Sicherung	214	331	18	7	10
5 Gesundheit, Sport, Erholung	- 58	- 1 369	64	44	20
6 Bau- und Wohnungswesen, Verkehr	- 1 395	15 854	7 692	3 077	529
7 Öffentliche Einrichtungen, Wirtschaftsförderung	3	1 840	- 211	8	- 363
8 Wirtschaftliche Unternehmen Grund- und Sondervermögen	5 306	1 273	3 429	3 356	2 610
9 Allgemeine Finanzwirtschaft	10 521	26 194	8 698	30 305	24 677
<u>Ausgaben nach Einzelplan</u>					
0 Allgemeine Verwaltung	214	146	776	338	1 180
1 Öffentliche Sicherheit und Ordnung	228	929	187	89	162
2 Schulen	3 387	738	3 352	2 468	4 517
3 Wissenschaften, Forschung, Kulturpflege	1 634	2 337	462	680	386
4 Soziale Sicherung	2 487	1 385	507	645	378
5 Gesundheit, Sport, Erholung	2 129	84	353	505	1 083
6 Bau- und Wohnungswesen, Verkehr	1 419	25 369	4 569	7 732	608
7 Öffentliche Einrichtungen, Wirtschaftsförderung	304	5 187	1 374	1 126	475
8 Wirtschaftliche Unternehmen Grund- und Sondervermögen	1 667	1 173	881	2 617	1 625
9 Allgemeine Finanzwirtschaft	7 816	7 585	14 847	25 570	20 414

4.15.1 Bruttoinlandsprodukt (BIP) zu Marktpreisen 1980 bis 2003

Gebiet	Jahr	Millionen EUR	1980 = 100	Anteil an Bayern in %	Anteil am Reg. Bez in %
Kreisfreie Städte					
Landshut	1980	1 101	100	0,8	10,9
	1995	2 448	222	0,8	10,3
	2003	2 599	236	0,7	8,8
Passau	1980	937	100	0,7	9,3
	1995	1 945	208	0,7	8,2
	2003	2 327	248	0,6	7,8
Straubing	1980	686	100	0,5	6,8
	1995	1 415	206	0,5	6,0
	2003	1 772	258	0,5	6,0
Lankreise					
Deggendorf	1980	974	100	0,7	9,6
	1995	2 483	255	0,8	10,5
	2003	2 953	303	0,8	10,0
Dingolfing- Landau	1980	945	100	0,7	9,3
	1995	2 354	249	0,8	9,9
	2003	3 462	366	0,9	11,7
Freyung-Grafenau	1980	584	100	0,4	5,8
	1995	1 258	215	0,4	5,3
	2003	1 386	237	0,4	4,7
Kelheim	1980	821	100	0,6	8,1
	1995	1 893	231	0,6	8,0
	2003	2 437	297	0,6	8,2
Landshut	1980	791	100	0,6	7,8
	1995	2 135	270	0,7	9,0
	2003	3 099	392	0,8	10,4
Passau	1980	1 209	100	0,9	11,9
	1995	3 004	248	1,0	12,7
	2003	3 687	305	1,0	12,4
Regen	1980	574	100	0,4	5,7
	1995	1 321	230	0,4	5,6
	2003	1 615	281	0,4	5,4
Rottal-Inn	1980	951	100	0,7	9,4
	1995	2 217	233	0,7	9,3
	2003	2 669	281	0,7	9,0
Straubing-Bogen	1980	549	100	0,4	5,4
	1995	1 250	228	0,4	5,3
	2003	1 668	304	0,4	5,6
Regierungsbezirk Niederbayern	1980	10 123	100	7,7	100,0
	1995	23 725	234	8,0	100,0
	2003	29 676	293	7,9	100,0
Kreisfreie Städte Bayerns	1980	64 751	100	49,3	8,4 a. Bund
	1995	136 476	211	45,8	7,6 a. Bund
	2003	161 776	250	43,0	7,6 a. Bund
Land Bayern	1980	131 422	100	100,0	17,1 a. Bund
	1995	297 984	227	100,0	16,5 a. Bund
	2003	375 952	286	100,0	17,7 a. Bund

Quelle: Bayer. Landesamt für Statistik und Datenverarbeitung

4.15.2 Bruttowertschöpfung zu Herstellungspreisen 1980 bis 2003 in Mio EUR

Gebiet	Jahr	ins- gesamt	und zwar nach Wirtschaftsbereichen			
			Land- und Forstwirt- schaft	Prod. Gewerbe zusammen	dar. Verarb. Gewerbe	Dienstleis- tungs- bereiche
Kreisfreie Städte						
Landshut	1980	1 030	3	384	*	643
	1995	2 298	4	771	634	1 522
	2003	2 416	4	616	443	1 796
Passau	1980	877	2	379	*	495
	1995	1 825	2	548	388	1 276
	2003	2 163	2	557	419	1 605
Straubing	1980	642	5	203	*	434
	1995	1 328	9	319	233	1 000
	2003	1 648	7	381	306	1 259
Lankreise						
Deggendorf	1980	911	58	360	*	493
	1995	2 330	65	900	600	1 365
	2003	2 746	71	967	651	1 708
Dingolfing- Landau	1980	884	83	513	*	287
	1995	2 209	87	1 392	1 261	730
	2003	3 219	96	2 151	2 026	971
Freyung-Grafenau	1980	547	31	203	*	313
	1995	1 181	31	431	291	718
	2003	1 289	39	368	244	882
Kelheim	1980	768	69	358	*	341
	1995	1 777	79	753	583	945
	2003	2 266	84	878	710	1 303
Landshut	1980	740	116	310	*	314
	1995	2 004	121	897	518	986
	2003	2 882	127	1 211	824	1 543
Passau	1980	1 131	98	451	*	583
	1995	2 819	111	1 019	690	1 689
	2003	3 428	123	1 161	870	2 143
Regen	1980	537	26	209	*	302
	1995	1 240	28	426	300	787
	2003	1 502	38	479	358	985
Rottal-Inn	1980	889	86	386	*	418
	1995	2 081	103	761	470	1 216
	2003	2 482	118	811	512	1 553
Straubing-Bogen	1980	514	92	156	*	266
	1995	1 173	104	348	208	721
	2003	1 551	107	445	320	1 000
Regierungsbezirk Niederbayern	1980	9 470	670	3 912	*	4 888
	1995	22 265	745	8 565	6 176	12 955
	2003	27 592	818	10 025	7 682	16 749
Kreisfreie Städte Bayerns	1980	60 574	116	22 691	*	37 767
	1995	128 074	137	38 542	30 183	89 395
	2003	150 417	115	41 006	33 773	109 296
Land Bayern	1980	122 944	3 649	49 958	*	69 337
	1995	279 638	3 966	91 893	69 721	183 779
	2003	349 555	4 051	104 304	82 963	241 199

Quelle: Bayer. Landesamt für Statistik und Datenverarbeitung

* = Zahlenwert unbekannt oder geheimzuhalten

4.15.3 Bruttowertschöpfung zu Herstellungspreisen in Prozent 1980, 1995 und 2003

Gebiet	Jahr	insgesamt	und zwar nach Wirtschaftsbereichen			
			Land- und Forstwirtschaft	Prod. Gewerbe zusammen	dar. Verarb. Gewerbe	Dienstleistungsbereiche
Kreisfreie Städte						
Landshut	1980	100,0	0,3	37,3	*	62,4
	1995	100,0	0,2	33,6	27,6	66,3
	2003	100,0	0,1	25,5	18,3	74,3
Passau	1980	100,0	0,3	43,2	*	56,5
	1995	100,0	0,1	30,0	21,3	69,9
	2003	100,0	0,1	25,7	19,4	74,2
Straubing	1980	100,0	0,7	31,6	*	67,6
	1995	100,0	0,7	24,0	17,5	75,3
	2003	100,0	0,4	23,1	18,6	76,4
Lankreise						
Deggendorf	1980	100,0	6,4	39,5	*	54,1
	1995	100,0	2,8	38,6	25,8	58,6
	2003	100,0	2,6	35,2	23,7	62,2
Dingolfing- Landau	1980	100,0	9,4	58,1	*	32,5
	1995	100,0	3,9	63,0	57,1	33,1
	2003	100,0	3,0	66,8	62,9	30,2
Freyung-Grafenau	1980	100,0	5,6	37,2	*	57,2
	1995	100,0	2,7	36,5	24,6	60,8
	2003	100,0	3,1	28,5	18,9	68,4
Kelheim	1980	100,0	8,9	46,7	*	44,4
	1995	100,0	4,4	42,4	32,8	53,2
	2003	100,0	3,7	38,8	31,3	57,5
Landshut	1980	100,0	15,7	41,9	*	42,4
	1995	100,0	6,0	44,7	25,9	49,2
	2003	100,0	4,4	42,0	28,6	53,5
Passau	1980	100,0	8,6	39,8	*	51,5
	1995	100,0	4,0	36,1	24,5	59,9
	2003	100,0	3,6	33,9	25,4	62,5
Regen	1980	100,0	4,9	38,8	*	56,3
	1995	100,0	2,2	34,3	24,2	63,4
	2003	100,0	2,6	31,9	23,8	65,6
Rottal-Inn	1980	100,0	9,7	43,4	*	47,0
	1995	100,0	4,9	36,6	22,6	58,5
	2003	100,0	4,8	32,7	20,6	62,6
Straubing-Bogen	1980	100,0	17,9	30,4	*	51,7
	1995	100,0	8,9	29,7	17,7	61,4
	2003	100,0	6,9	28,7	20,6	64,5
Regierungsbezirk Niederbayern	1980	100,0	7,1	41,3	*	51,6
	1995	100,0	3,3	38,5	27,7	58,2
	2003	100,0	3,0	36,3	27,8	60,7
Kreisfreie Städte Bayerns	1980	100,0	0,2	37,5	*	62,3
	1995	100,0	0,1	30,1	23,6	69,8
	2003	100,0	0,1	27,3	22,5	72,7
Land Bayern	1980	100,0	3,0	40,6	*	56,4
	1995	100,0	1,4	32,9	24,9	65,7
	2003	100,0	1,2	29,8	23,7	69,0

Quelle: Bayer. Landesamt für Statistik und Datenverarbeitung

* = Zahlenwert unbekannt oder geheimzuhalten

4.16 Gewerbeanmeldungen

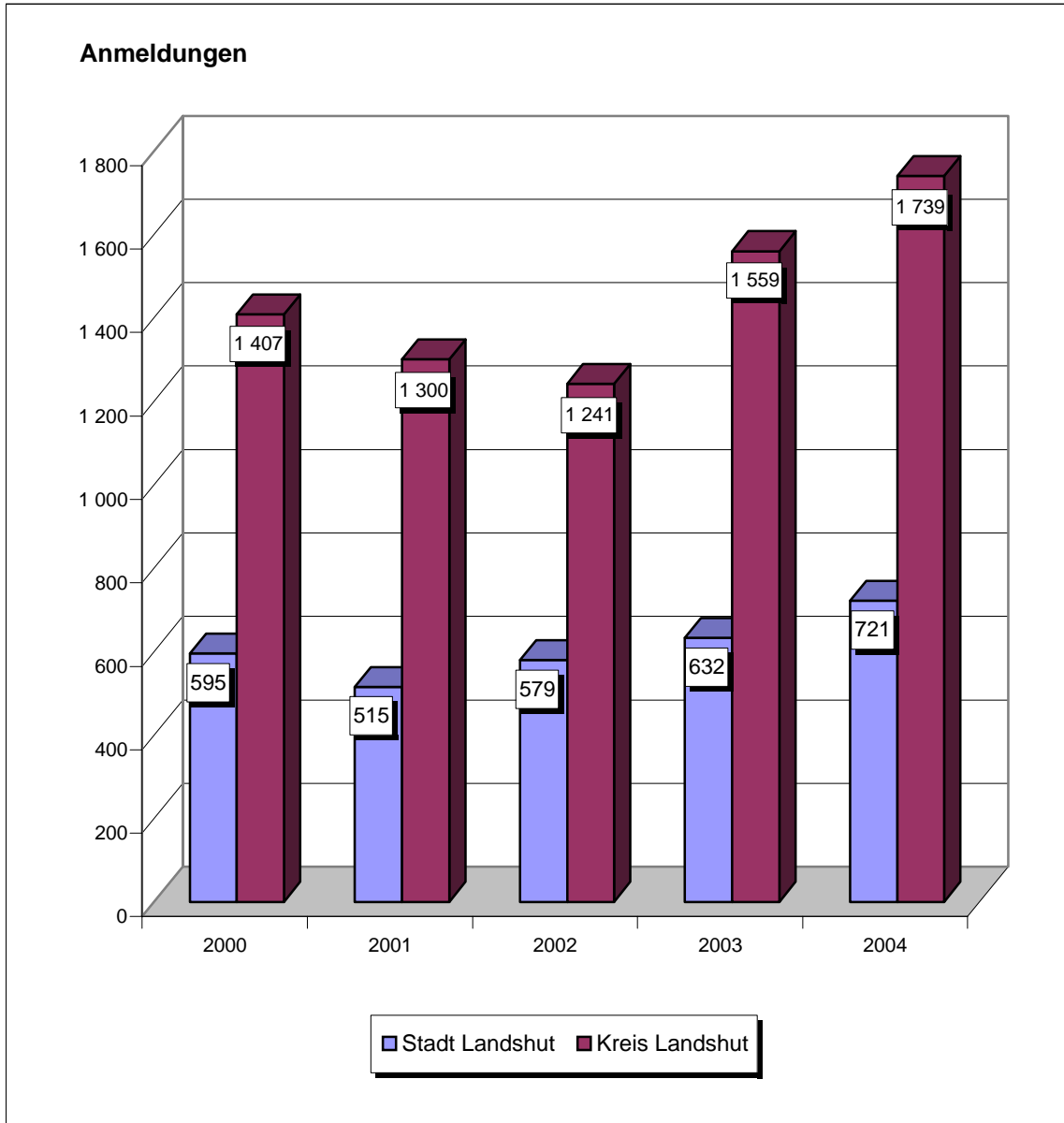

Quelle: Bayer. Landesamt für Statistik und Datenverarbeitung

Anmerkung: Anmeldungen jeweils ohne Automatenaufsteller und ohne das Reisegewer

4.17 Staatlich gewährte Wohnbaufördermittel in den Jahren 2000 bis 2004

Objekte und Fördermittel	2000	2001	2002	2003	2004
Geförderte Objekte	15	22	28	27	11
davon entfallen auf:					
- Einfamilienhäuser	8	7	9	8	5
- Reihen- / Doppelhäuser	6	11	10	15	5
- Eigentumswohnungen	--	3	4	4	0
- Altbauten	1	1	5	0	1
Wohnflächen insgesamt	1 660 m ²	2 550 m ²	3 465 m ²	3 350 m ²	1 334 m ²
Fördermittel in EUR	561 806	923 901	1 198 300	775 000	334 000

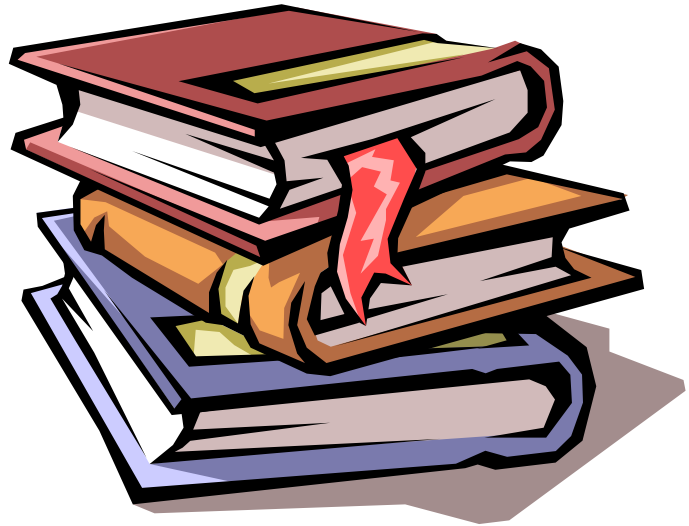

Unterricht, Bildung, Sport

Seite 93 - 104

5.01 Unterricht und Bildung

Schulart	Schüler ins- gesamt	davon			Auswär- tige Schüler insg.	Lehr- kräfte	Zahl der Klassen bzw. Semester	Klassen- durch- schnitt
		männ- lich	weib- lich	männl. %				
Grundschulen	2 164	1 083	1 081	50	126	131	89	24,3
Hauptschulen	1 183	674	509	57	31	87	51	23,2
Förderschulen	501	298	203	59	264	69	45	11,1
Realschulen	1 609	594	1 015	37	982	101	54	29,8
Wirtschaftsschulen	725	251	474	35	498	43	26	27,9
Gymnasien	3 148	1 372	1 776	44	1 680	212	100	31,5
Berufsschulen	5 078	2 808	2 270	55	3 516	156	237	21,4
Berufsfachschulen	647	202	445	31	383	74	28	23,1
Berufsoberschulen	510	293	217	57	435	37	22	23,2
Fachoberschulen	728	369	359	51	569	34	28	26,0
Fachschulen	407	204	203	50	357	73	22	18,5
Fachhochschulen	2 641	1 622	1 019	61	2 257	75	69	38,3
Schuljahr 2004/2005	19 341	9 770	9 571	51	11 098	1 092¹⁾	771	25,1
2003/2004	19 368	9 668	9 700	50	11 112	1 345	767	25,3
2002/2003	19 047	9 462	9 585	50	11 538	1 550	764	24,9

5.01.1 Grundschulen

Carl-Orff	357	194	163	54	-	21	14	25,5
Karl-Heiß	184	87	97	47	8	11	9	20,4
Konradin-Auloh	112	57	55	51	1	6	5	22,4
Landshut-Berg	196	104	92	53	2	12	8	24,5
Sankt Nikola (mit Übergangsklasse)	243	135	108	56	8	17	11	22,1
Sankt Peter und Paul	302	152	150	50	4	20	12	25,2
Sankt Wolfgang	383	212	171	55	4	23	15	25,5
Seligenthal	312	105	207	34	96	18	12	26,0
Ursulinen	75	37	38	49	3	3	3	25,0
Schuljahr 2004/2005	2 164	1 083	1 081	50	126	131	89	24,3
2003/2004	2 111	1 030	1 081	49	141	121	86	24,5
2002/2003	2 125	987	1 138	46	163	128	85	25,0

¹⁾ Nur hauptamtliche Lehrkräfte (in den Vorjahren wurden alle Lehrkräfte gezählt lt. FH)

5.01.2 Hauptschulen

Schule	Schüler insgesamt	davon			Auswärtige Schüler insg.	Lehrkräfte	Zahl der Klassen	Klassendurchschnitt
		männlich	weiblich	männl. %				
Karl-Heiß (Teilhauptschule)	20	12	8	60	-	1	1	20,0
Sankt Martin (mit Übergangsklasse)	205	119	86	58	8	11	9	22,8
Sankt Nikola	310	181	129	58	5	32	13	23,8
Sankt Wolfgang	228	131	97	57	1	12	10	22,8
Schönbrunn	420	231	189	55	17	31	18	23,3
(Übergangskl. an der Hauptschule Sankt Martin (5.-7. Jahrgangsstufe))	(31)	(16)	(15)	(52)	(-)	(2)	(2)	(15,5)
(Übergangskl. an der Grundschule Sankt Nikola (Klasse 1 - 4))	(36)	(19)	(17)	(53)	(3)	(2)	(2)	(18,0)
Schuljahr 2004/2005	1 183	674	509	57	31	87	51	23,2
2003/2004	1 292	678	614	53	122	103	57	22,7
2002/2003	1 309	726	583	55	249	96	56	23,4

5.01.3 Förderschulen

Sonderpädagogisches Förderzentrum Landshut Stadt	177	102	75	58	12	28	14	12,6
Pestalozzischule Privates Förderzentrum Förderschwerpunkt geistige Entw.	163	91	72	56	110	22	17	9,6
Schule für Kranke im Reg.-Bezirk Niederbayern (Krankenhaus- und Hausunterricht in Landshut)	161	105	56	65	142	19	14	11,5
Schuljahr 2004/2005	501	298	203	59	264	69	45	11,1
2003/2004	525	309	216	59	288	63	47	11,2
2002/2003	554	335	219	60	290	66	48	11,5

5.01.4 Realschulen

Staatliche Realschule Landshut	799	594	205	74	434	50	28	28,5
Realschule der Ursulinen	810	-	810	-	548	51	26	31,2
Schuljahr 2004/2005	1 609	594	1 015	37	982	101	54	29,8
2003/2004	1 605	623	982	39	969	104	53	30,3
2002/2003	1 574	618	956	39	973	111	52	30,3

5.01.5 Wirtschaftsschulen

Schule	Schüler ins- gesamt	davon			Auswär- tige Schüler insg.	Lehr- kräfte	Zahl der Klassen	Klassen- durch- schnitt
		männ- lich	weib- lich	männl. %				
Staatliche Wirtschaftsschule Landshut	444	251	193	57	287	27	16	27,8
Wirtschaftsschule der Schulstiftung Seligenthal	281	-	281	-	211	16	10	28,1
Schuljahr 2004/2005	725	251	474	35	498	43	26	27,9
2003/2004	706	235	471	33	474	74	26	27,2
2002/2003	674	231	443	34	462	55	25	27,0

5.01.6 Gymnasien

Hans-Carossa-Gymnasium	824	421	403	51	376	57	27	30,5
Hans-Leinberger-Gymnasium	1 494	948	546	63	771	100	43	34,7
Gymnasium der Schulstiftung Seligenthal	830	3	827	-	533	55	30	27,7
Schuljahr 2004/2005	3 148	1 372	1 776	44	1 680	212	100	31,5
2003/2004	3 013	1 308	1 705	43	1 615	243	99	30,4
2002/2003	2 932	1 285	1 647	44	1 559	240	106	27,7

5.01.7 Berufsschulen

Staatliche Berufsschule I - Gewerbliche Berufsschule	3 011	2 234	777	74	2 255	97	140	21,5
Staatliche Berufsschule II - Kaufmännische Berufsschule	1 938	496	1 442	26	1 137	54	89	21,8
Staatlich Berufsschule III - Blockbeschulung für Keramik	34	4	30	12	34	1	3	11,3
Staatliches Agrarbildungszentrum - Berufsschule IV Landshut für Land- und Hauswirtschaft	95	74	21	78	90	4	5	19,0
Schuljahr 2004/2005	5 078	2 808	2 270	55	3 516	156	237	21,4
2003/2004	5 133	2 783	2 350	54	3 511	211	233	22,0
2002/2003	5 153	2 728	2 425	53	3 495	204	230	22,4

5.01.8 Berufsfachschulen (BFS)

Schule	Schüler insgesamt	davon			Auswärtige Schüler insg.	Lehrkräfte	Zahl der Klassen	Klassendurchschnitt
		männlich	weiblich	männl. %				
Staatliches Agrarbildungszentrum - BFS für Hauswirtschaft	112	7	105	6	82	13	5	22,4
- BFS für Kinderpflege	93	3	90	3	80	9	4	23,3
Staatliche BFS für Maschinenbau	153	143	10	93	116	21	6	25,5
Staatliche BFS für Keramik	74	11	63	15	14	15	3	24,7
BFS für Krankenpflege am Klinikum Landshut	136	18	118	13	23	9	6	22,7
BFS für Kinderkrankenpflege am Kinderkrankenhaus "St. Marien"	62	4	58	6	52	7	3	20,7
Staatliche BFS für Informations- u. telekommunikationstechnische Berufe Landshut (IT-BFS)	17	16	1	94	16	-	1	17,0
Schuljahr 2004/2005	647	202	445	31	383	74	28	23,1
2003/2004	646	189	457	29	385	117	27	23,9
2002/2003	657	194	463	30	378	166	27	24,3

5.01.9 Berufsoberschulen (BOS)

Staatliche BOS Landshut	339	234	105	69	281	21	15	22,6
Staatliches Agrarbildungszentrum - BOS Fachrichtung Agrarwirtschaft, Sozialwesen und Vorstufe	171	59	112	35	154	16	7	24,4
Schuljahr 2004/2005	510	293	217	57	435	37	22	23,2
2003/2004	513	298	215	58	421	64	21	24,4
2002/2003	504	291	213	58	431	80	22	22,9

5.01.10 Fachoberschulen (FOS)

Staatliche FOS Landshut - Fachrichtung Technik	192	153	39	80	151	6	7,5	25,6
- Fachrichtung Sozialwesen	169	41	128	24	117	10	6,5	26,0
- Fachrichtung Wirtschaft, Rechtspflege und Verwaltung	271	122	149	45	211	13	10	27,1
Staatliche FOS Schönbrunn - Fachrichtung Agrarwirtschaft	96	53	43	55	90	5	4	24,0
Schuljahr 2004/2005	728	369	359	51	569	34	28	26,0
2003/2004	756	390	366	52	582	52	28	27,0
2002/2003	676	362	314	54	539	58	25	27,0

5.01.11 Fachschulen

Schule	Schüler ins- gesamt	davon			Auswär- tige Schüler insg.	Lehr- kräfte	Zahl der Klassen	Klassen- durch- schnitt
		männ- lich	weib- lich	männl. %				
Staatliche Fachschule für Keramik	16	-	16	-	4	2	2	8,0
Landwirtschaftsschule Landshut								
- Abt. Hauswirtschaft	24	-	24	-	23	12	1	24,0
- Abt. Landwirtschaft	32	32	-	100	30	13	2	16,0
Fachakademie für Sozialpädagogik der Schulstiftung Seligenthal	88	2	86	2	77	8	4	22,0
Fachschule für das Bauhandwerk der "Baufachschule Niederbayern gGmbH" in Landshut								
- Meisterschule für Maurer und Zimmerer	57	57	-	100	55	4	3	19,0
Staatliche Fachschule für Techniker	53	53	-	100	48	3	2	26,5
Staatliche FS für Agrarwirtschaft								
- Fachr. Gartenbau								
dav.: Fachg. Zierpflanzenbau	10	5	5	50	9	6	1	10,0
Fachg. Marketing u. Gestaltung	7	3	4	43	7	5	1	7,0
- Fachr. Garten- u. Landschaftsbau	47	43	4	91	47	12	2	23,5
Fachschule für Altenpflege	73	9	64	12	57	8	4	18,3
Schuljahr 2004/2005	407	204	203	50	357	73	22	18,5
2003/2004	443	212	231	48	389	118	22	20,1
2002/2003	441	226	215	51	392	115	22	20,0

5.01.12 Fachhochschulen

Fachhochschule Landshut								
- Fachr. Betriebswirtschaft	696	323	373	46	593	13	12	58,0
- Fachr. Soziale Arbeit	477	84	393	18	405	8	14	34,1
- Fachr. Elektrotechnik	210	197	13	94	175	19	8	26,3
- Fachr. Maschinenbau	401	383	18	96	352	17	10	40,1
- Fachr. Europ. Betriebswirtschaft	146	50	96	34	132	aus BW	5	29,2
- Fachr. Informatik	284	262	22	92	239	10	5	56,8
- Fachr. System Engineering	65	38	27	58	46	1	2	32,5
- Fachr. Wirtschaftsingenieurwesen	281	226	55	80	238	3	8	35,1
Masterstudiengänge der FH Landshut								
- Industriemarketing und Technischer Vertrieb	32	28	4	88	32	2	2	16,0
- Sozialmanagement	35	18	17	51	31	1	2	17,5
- Systems Management	14	13	1	93	14	1	1	14,0
Schuljahr 2004/2005	2 641	1 622	1 019	61	2 257	75	69	38,3
2003/2004	2 625	1 613	1 012	61	2 215	75 ¹⁾	68	38,6
2002/2003	2 449	1 479	970	60	2 074	231	66	37,1

¹⁾ Nur hauptamtliche Lehrkräfte (in den Vorjahren wurden alle Lehrkräfte gezählt lt. FH)

5.01.13 Entwicklung der Schülerzahlen in bestimmten Schulbereichen

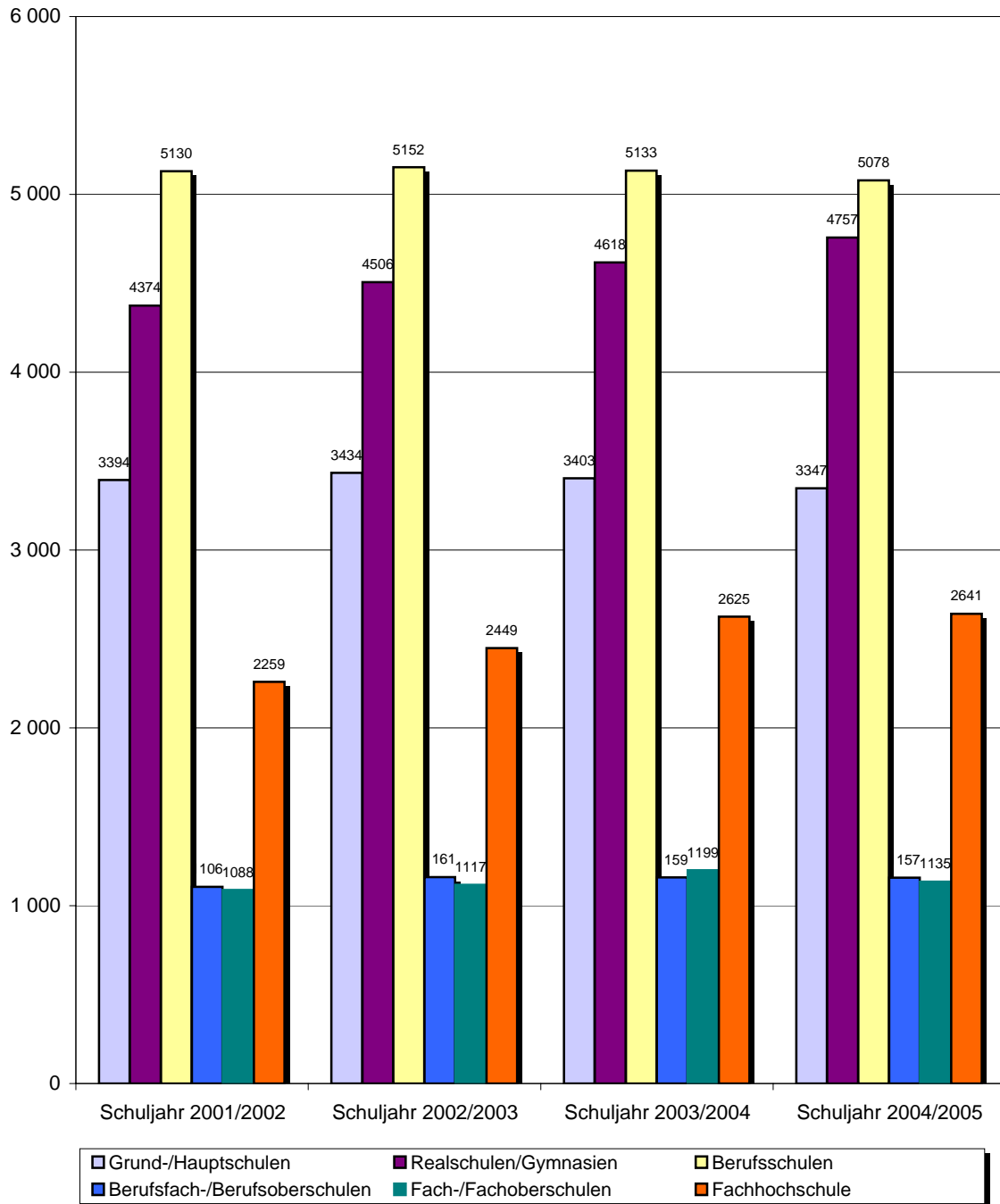

5.02 Volkshochschule Landshut

Veranstaltung, Teilnehmer	2000	2001	2002	2003	2004
Arbeitsgemeinschaften (Arbeitskreise, Kurse, Lehrgänge, Wochenend- und Tagesseminare)					
Anzahl	1 460	1 369	1 274	1 203	1 086
Teilnehmer insgesamt	14 050	14 177	13 616	12 794	12 209
Einzelveranstaltungen (Vortragsreihen, Vorträge, Filmabende, Musikveranstaltungen, Ausstellungen)					
Anzahl	481	541	431	328	514
Teilnehmer insgesamt	33 972	26 694	24 390	18 342	17 385
Teilnehmer je Veranstaltung	71	50	57	56	34
Studienfahrten, Exkursionen und Besichtigungen					
Anzahl	37	43	24	16	17
Teilnehmer insgesamt	814	754	577	369	325
Teilnehmer je Fahrt	22	18	24	23	19
Veranstaltungen insgesamt					
Anzahl	1 978	1 953	1 729	1 547	1 617
Teilnehmer insgesamt	48 836	41 625	38 583	31 505	29 919
Abgehaltene Doppelstunde (2 Lehreinheiten à 45 Minuten)	24 941	25 733	25 937	24 994	21 976

Quelle: Volkshochschule Landshut

5.03 Stadtbücherei

Besucher, Bestände u.a.	2000	2001	2002	2003	2004
Medienbestand insgesamt	167 728	172 648	169 734	172 962	175 701
davon					
Schöne Literatur	30 558	31 223	29 855	30 378	31 023
Sachbücher	55 144	55 512	51 012	51 870	52 931
Kinder- und Jugendbücher	64 466	66 650	66 993	67 898	69 091
Sonstige Medienbestände	17 560	19 263	21 874	22 816	22 656
Medienausleihe insgesamt	732 661	769 020	821 604	828 645	814 939
davon					
Schöne Literatur	105 093	101 998	105 134	107 589	108 701
Sachbücher	121 986	120 585	121 241	117 185	114 634
Kinder- und Jugendbücher	235 396	236 345	242 686	243 003	235 971
Fernausleihe	3 166	2 939	2 629	2 413	1 879
Sonstige Medienbestände	267 020	307 153	349 912	358 455	353 754
Besucher insgesamt	284 834	281 558	282 172	273 712	266 521
Leser insgesamt	17 923	16 629	16 142	15 956	14 803
davon					
bis unter 15 Jahre	5 827	5 774	6 043	5 532	5 128
15 bis unter 18 Jahre	2 343	2 233	2 259	1 921	1 698
über 18 Jahre	9 753	8 622	7 840	8 503	7 977

5.04.1 Stadttheater im Jahresvergleich

Aufführungen	2000/01		2001/02		2002/03		2003/04	
	Auffüh- rungen	Be- sucher	Auffüh- rungen	Be- sucher	Auffüh- rungen	Be- sucher	Auffüh- rungen	Be- sucher
Sprechstücke	138	28 188	155	31 381	116	23 433	124	23 687
Opern und Operetten	38	10 080	37	9 908	42	10 360	33	7 111
Sonstige Aufführungen	23	6 583	23	7 185	42	6 129	38	7 000
Zusammen	199	44 851	215	48 474	200	39 922	195	37 798

5.04.2 Stadttheater im Spieljahr 2003/2004

Aufführungen	Anzahl	Besucher
<u>Sprechstücke</u>		
Hamlet	18	4 463
Treue oder der Hochzeitstag	11	789
Party für eine Leiche	14	3 033
Der Feuervogel	27	6 638
Marleni	11	573
Der Fall Furtwängler	7	1 353
Schikaneder	10	3 227
Indien	8	560
Kampf des Negers und der Hunde	5	875
Der Parasit	7	1 724
Heimatabend	6	452
<u>Opern und Operetten</u>		
Daphnis und Chloe/Die schöne Galathee	7	1 391
Don Giovanni	8	1 925
Simon Boccanegra	5	1 266
Dardanus	3	638
Die lustigen Nibelungen	7	1 280
Angelique/Die Brüste des Tiresias	3	611
<u>Sonstige Aufführungen</u>		
Kammermusik	4	145
Bakalov-Konzert	1	70
Familienkonzert	2	152
Faschingskonzert	1	346
Sinfoniekonzert	1	71
Frühlingsgala	1	144
Die Feuerzangenbowle	3	218
Peanuts	3	188
Weihnachtslesung	1	64
Tschitti Tschitti Bäng Bäng	7	2 073
9 Easy Pieces	3	418
Chez Nous	1	84
Mörderisches Bayern	1	325
An Inspector calls	2	399
Gigolo	1	336
Gerhard Polt	1	362
Festliche Ballet-Gala	1	165
Zaubergala	4	1 440

5.05 Sporthallen und Freisportanlagen (einschl. Schulanlagen)

Stadtteil	Sport- hallen	Freisport- anlagen	Tennisplätze		Hallenbäder und Lehrschwimm- becken	Frei- bäder
			Freiplätze	Hallenplätze		
00 Altstadt	4	6	2	--	--	--
01 Nikola	2	2	5	--	1	--
02 West	7	11	--	--	2	1
03 Wolfgang	4	6	--	--	1	--
04 Industriegebiet	2	4	11	3	--	--
05 Peter und Paul	4	4	11	2	--	--
06 Schönbrunn	5	3	--	--	--	--
07 Frauenberg	1	4	--	--	--	--
08 Berg	1	4	2	--	--	--
09 Achdorf	2	2	3	--	--	--
10 Münchnerau	--	2	--	--	--	--
Gesamtstadt	32	48	34	5	4	1



Verkehr

Seite 105 - 110

6.01 Zugelassene Kraftfahrzeuge am 1. Januar des Jahres

Kraftfahrzeuge	2001	2002	2003	2004	2005
Pkw, Lieferwagen	31 109	31 973	32 668	33 332	33 671
Pkw auf 1 000 EW	532	541	544	655	557
Kraftomnibusse	72	70	65	56	65
Krafträder	2 704	2 852	2 927	3 033	3 108
Lastkraftwagen	2 052	2 094	2 020	1 950	1 893
Zugmaschinen	519	515	512	512	524
darunter in der Landwirtschaft	198	184	172	167	150
Übrige Kraftfahrzeuge ¹⁾	518	534	535	530	548
Kraftfahrzeuge zusammen	36 974	38 038	38 727	39 413	39 809
Kraftfahrzeuganhänger	2 775	2 844	2 857	2 899	2 975
Fahrzeuge insgesamt	39 749	40 882	41 584	42 312	42 784

Quelle: Bayer. Landesamt für Statistik und Datenverarbeitung

Anm.: ¹⁾ hierzu zählen Wohnmobile, Krankenkraftwagen, Feuerwehrfahrzeuge, selbstfahrende Arbeitsmaschinen u.ä.

6.01.1 Bestand an Kraftfahrzeugen nach Stadtteilen

Stadtteil	Kraftfahr- zeuge insgesamt ²⁾	davon		% - Anteil an Pkw	Einwohner je Pkw	
		Pkw	übrige ²⁾ Fahrzeuge			
00 Altstadt	3 010	2 471	539	82,1	1,7	
01 Nikola	5 069	4 328	741	85,4	2,0	
02 West	6 398	5 426	972	84,8	1,8	
03 Wolfgang	4 631	4 136	495	89,3	2,1	
04 Industriegebiet	4 004	3 157	847	78,8	1,0	
05 Peter und Paul	4 418	3 811	607	86,3	2,0	
06 Schönbrunn	1 423	1 229	194	86,4	2,2	
07 Frauenberg	1 773	1 416	357	79,9	1,7	
08 Berg	2 948	2 509	439	85,1	1,8	
09 Achdorf	4 542	3 922	620	86,3	1,6	
10 Münchnerau	1 548	1 233	315	79,7	1,6	
Gesamtstadt am	01.01.2005	39 764	33 638	6 126	84,6	1,8
	01.01.2004	39 355	33 285	6 070	84,6	1,8
	01.01.2003	38 647	32 612	6 035	84,4	1,8

Quelle: Projektkreis Hersteller/Importeure, Kfz-Daten / - Strukturen

Anm.: ²⁾ ohne Kraftfahrzeuganhänger

6.01.2 Entwicklung des Kraftfahrzeugbestandes der Stadt Landshut seit 1936

Bestand bis 2000 zum 01.07.	Krafträder	Pkw ¹⁾	Kraftomnibusse Lkw und Zugmaschinen	übrige Fahrzeuge ²⁾	Kraftfahrzeuge insgesamt ³⁾	Zu- bzw. Abnahme zum Vorjahr in %
1936	680	675	183	3	1 541	--
1950	977	777	459	16	2 229	44,65
1955	1 968	2 095	907	34	5 004	124,50
1960	1 078	4 546	1 062	52	6 738	34,65
1965	422	8 008	1 343	98	9 891	46,79
1970	173	12 624	1 488	143	13 428	35,76
1972	172	13 300	1 574	177	15 223	5,20
1973	211	14 796	1 729	201	16 937	11,26
1974	240	14 886	1 712	227	17 065	0,76
1975	256	15 697	1 779	255	17 987	5,40
1976	479	16 341	1 912	171	18 903	5,09
1977	486	17 104	1 935	177	19 702	4,23
1978	519	17 947	1 980	184	20 630	4,71
1979	540	18 979	2 022	193	21 734	5,35
1980	612	19 379	2 088	211	22 290	2,56
1981	748	19 788	2 075	226	22 837	2,45
1982	1 040	20 196	2 046	239	23 521	3,00
1983	1 233	20 789	2 041	261	24 324	3,41
1984	1 380	21 589	2 040	284	25 293	3,98
1985	1 522	22 349	2 099	300	26 270	3,86
1986	1 549	23 294	2 106	304	27 253	3,74
1987	1 548	24 006	2 078	337	27 969	2,63
1988	1 528	25 217	2 044	354	29 143	4,20
1989	1 506	26 000	2 011	383	29 900	2,60
1990	1 532	27 007	2 031	415	30 985	3,63
1991	1 537	27 702	2 066	448	31 753	2,48
1992	1 597	28 790	2 126	469	32 982	3,87
1993	1 679	29 042	2 102	483	33 306	0,98
1994	1 885	29 013	2 092	512	33 502	0,59
1995	2 046	29 119	2 113	505	33 783	0,84
1996	2 226	29 495	2 085	511	34 317	1,58
1997	2 445	29 622	2 178	513	34 758	1,29
1998	2 476	29 518	2 658	488	35 140	1,10
1999	2 636	30 053	2 580	500	35 769	1,79
2000	2 700	30 460	2 565	501	36 226	1,28
01.01.2001	2 704	31 109	2 643	518	36 974	2,06 ⁴⁾
01.01.2002	2 852	31 973	2 679	534	38 038	2,88
01.01.2003	2 927	32 668	2 597	535	38 727	1,81
01.01.2004	3 033	33 332	2 518	530	39 413	1,77
01.01.2005	3 108	33 671	2 482	548	39 809	1,00

Quelle: Bay. Landesamt für Statistik und Datenverarbeitung

Anm.: ¹⁾ einschließlich Kombinationskraftwagen;

²⁾ hierzu zählen Wohnmobile, Krankenkraftwagen, Feuerwehrfahrzeuge, selbstfahrende Arbeitsmaschinen u.ä.;

³⁾ ohne Kraftfahrzeug-Anhänger;

⁴⁾ Zu- bzw. Abnahme innerhalb 6 Monate

6.01.3 Entwicklung des Kraftfahrzeugbestandes ab 2000

Stand jeweils 01.01.

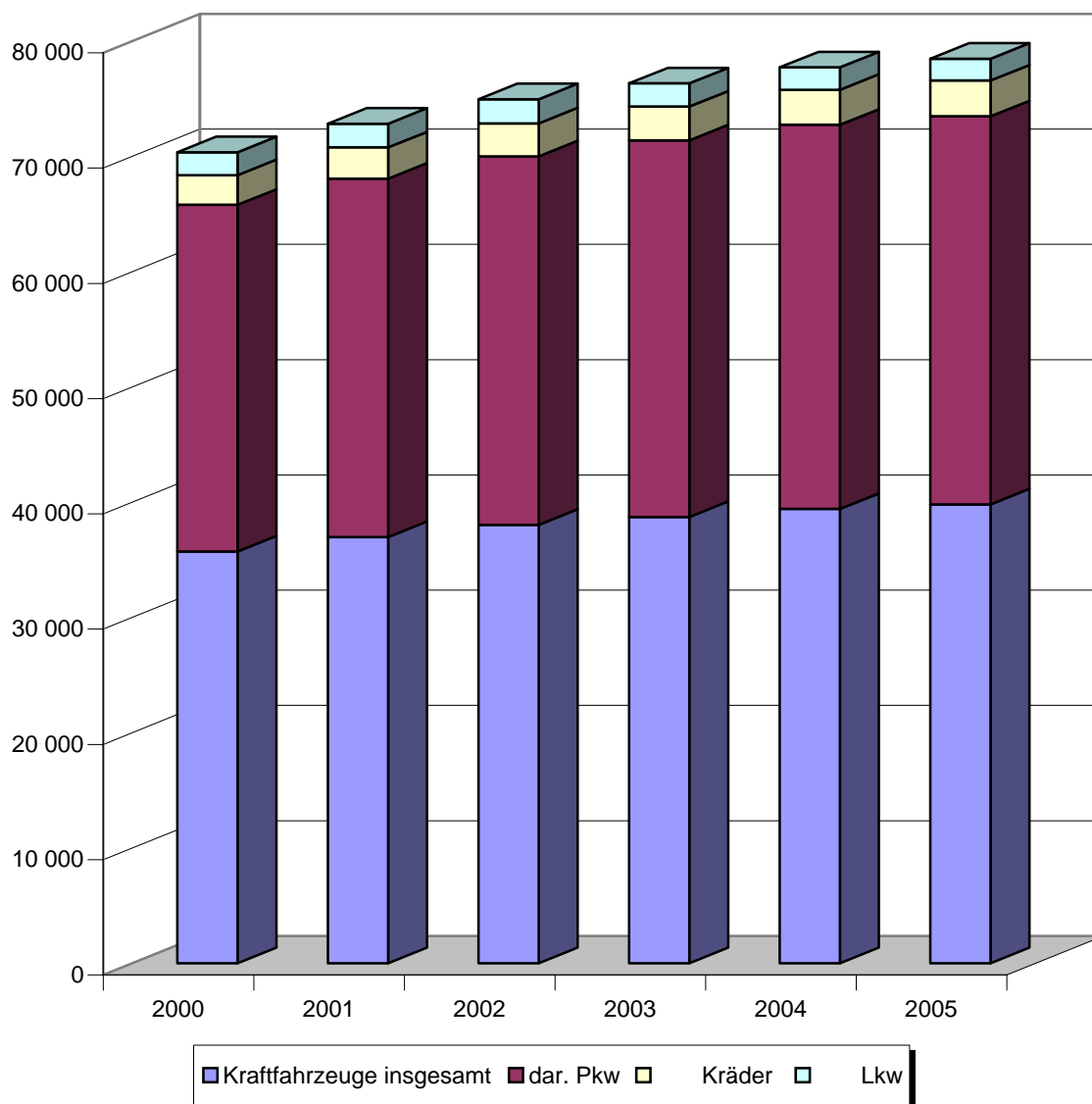

6.02 Straßenverkehrsunfälle der Stadt Landshut

Unfallart und Unfallfolgen	2003			2004		
	inner-orts	außerorts ohne Autobahn	auf Auto-bahnen	inner-orts	außerorts ohne Autobahn	auf Auto-bahnen
Unfälle insgesamt	403	39	13	336	33	13
-- mit Personenschaden	327	30	9	295	29	9
-- mit schwerwiegenden Sachschaden	58	4	4	28	2	4
-- sonstige Alkoholunfälle	18	5	--	13	2	--
Verunglückte insgesamt	403	48	13	394	45	10
-- getötete Personen	3	1	--	2	1	--
-- schwerverletzte Personen	38	6	4	36	15	2
-- leichtverletzte Personen	362	41	9	356	29	8

6.03 Öffentlicher Nahverkehr (in 1 000)

Bezeichnung	2000	2001	2002	2003	2004
Stadtwerke Landshut					
-- Platzkilometer	141 697	141 531	141 356	142 351	131 672
-- Wagenkilometer	1 853	1 840	1 842	1 856	1 822
-- beförderte Personen	9 024	9 692	9 134	9 386	9 063

6.04.1 Verkehrslandeplatz Landshut - Ellermühle

Flugbewegungen	2000	2001	2002	2003	2004
Motorflug					
-- gewerblicher Schulflug	19 658	18 352	19 030	15 290	11 948
-- sonstige gewerbliche Flüge	1 696	1 398	1 218	1 284	942
-- nichtgewerblicher Luftverkehr	14 800	14 304	13 648	14 610	13 968
Motorsegler	808	684	894	1 018	998
Segelflug	2 068	2 408	2 366	2 178	1 978
Ultraleichtflugzeuge	414	2 482	3 432	4 878	3 282
Flugbewegungen insgesamt	39 444	39 628	40 588	39 258	33 116

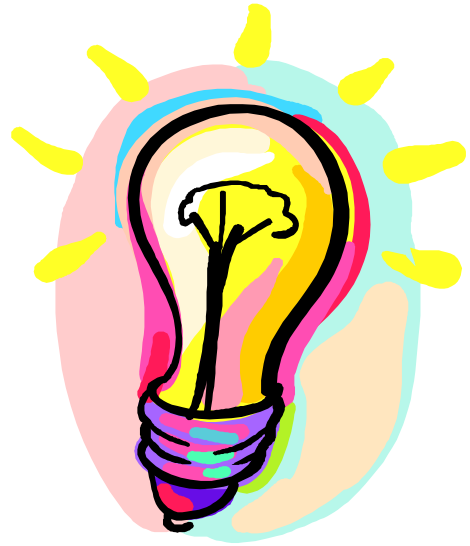

Versorgung

Seite 111 - 116

7.01.1 Stadtwerke Landshut - Strom-, Gas- und Wasser -

Erzeugung und Verbrauch	2000	2001	2002	2003	2004
Eigenerzeugung (in 1 000)					
Strom kWh *)	64 882	54 179	60 378	49 977	54 688
Erdgas m ³ = 11.05 kWh	--	--	--	--	--
Wasser m ³	4 840	4 807	4 635	4 551	4 415
Fremdbezug (in 1 000)					
Strom kWh	449 680	482 085	494 120	479 432	479 432
Erdgas m ³ = 11.05 kWh	67 888	73 584	71 267	74 860	77 118
Wasser m ³	75	68	70	77	74
Gesamtbedarf (in 1 000)					
Strom kWh	514 562	536 264	554 498	529 409	534 120
Erdgas m ³ = 11.05 kWh	67 888	73 584	71 267	74 860	77 118
Wasser m ³	4 915	4 875	4 705	4 628	4 489

*) Eigenerzeugung Strom der Stadtwerke Landshut gesamt (= Wasserkraftwerke, MVA, Bad, AWB)

7.01.2 Stadtwerke Landshut - Müllverbrennungsanlage -

Erzeugung und Verbrauch	2000	2001	2002	2003	2004
Verbrannter Müll in Tonnen	38 273	41 338	42 969	41 577	41 483
Stromerzeugung in 1 000 kWh	17 833	18 080	16 301	17 591	17 383
Schlacke in Tonnen	10 354	9 559	9 945	10 311	9 728

7.02 Freiwillige Feuerwehr

Einsätze und Übungen	2000	2001	2002	2003	2004
Zahl der Einsätze	491	516	479	455	511
darunter sind:					
Brandeinsätze	83	87	81	84	86
Ölschadeneinsätze	301	45	36	Öl. u. s. Hl.	Öl. u. s. Hl.
sonstige Hilfeleistungen	47	323	337	zus. 299	zus. 336
Fehlalarme	60	61	61	72	88
Ausgerückte Wehrmänner	324	312	309	316	313
Einsatzstunden insgesamt	7 933	4 325	3 768	4 168	5 569
Zahl der Übungen	191	192	177	236	237
Ausgerückte Wehrmänner	324	312	309	316	313
Übungsstunden insgesamt	12 210	13 390	14 090	15 280	1 845
Zahl der Wachen	240	268	233	284	205
Eingesetzte Wehrmänner	323	312	309	316	313
Wachstunden insgesamt	8 891	5 351	3 926	4 617	3 924

7.03.1 Strombedarf der Stadt Landshut in 1 000 kWh

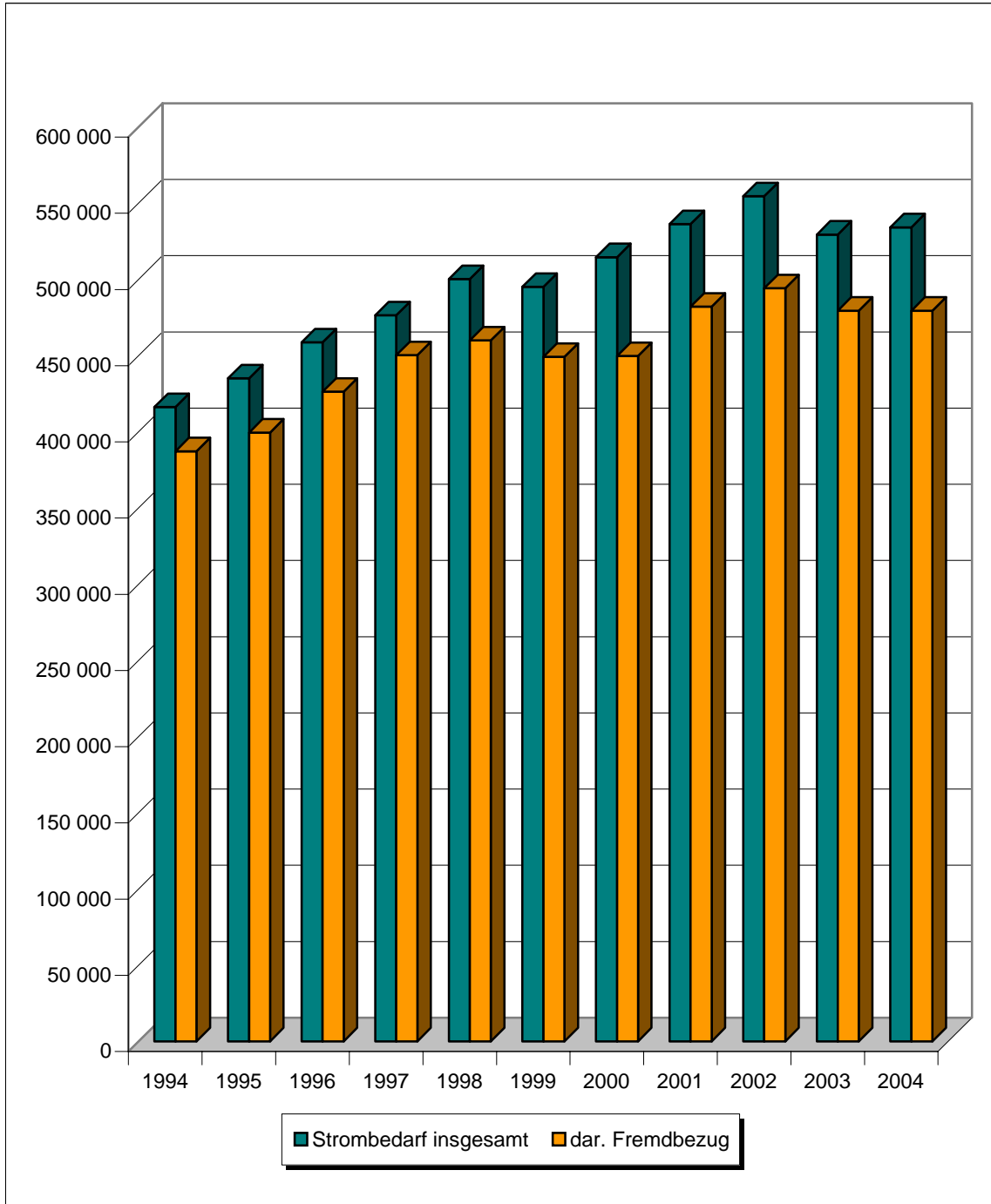

7.03.2 Gasverbrauch

in 1 000 m³

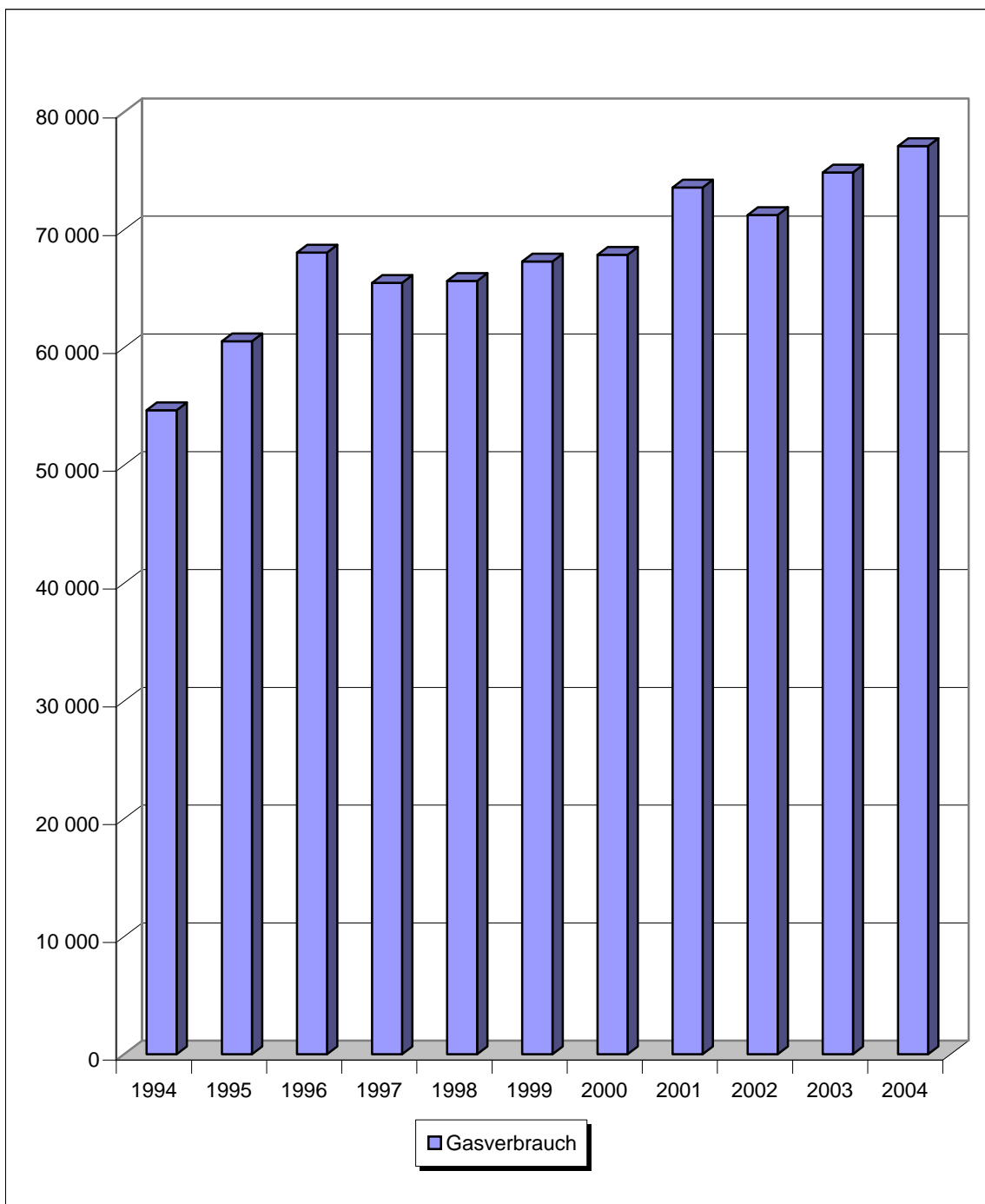

7.03.3 Wasserverbrauch

in 1 000 m³

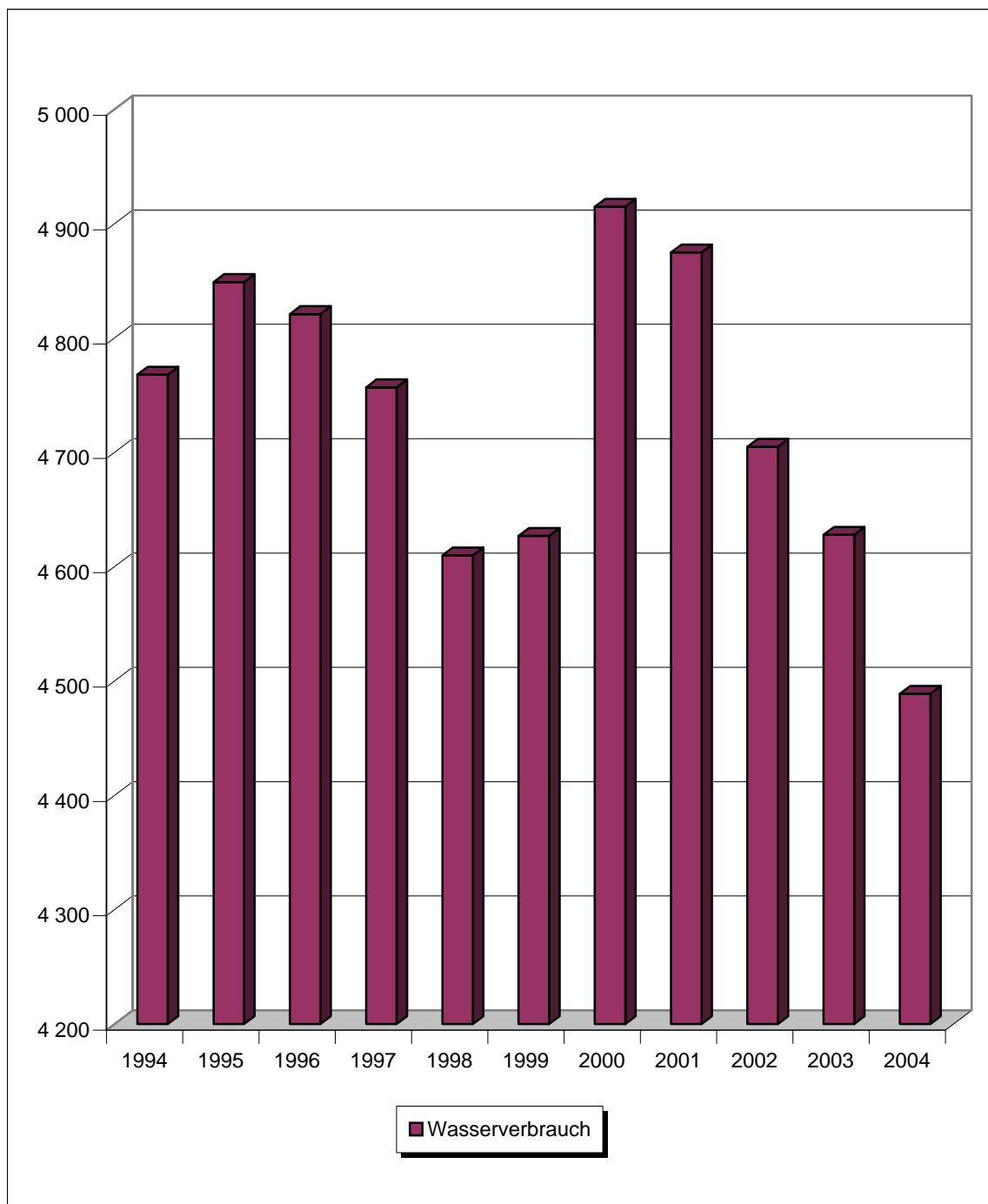

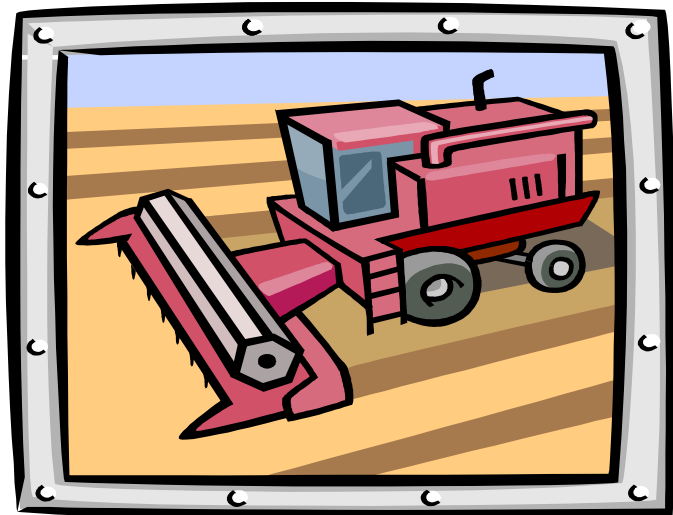

Land- und Forstwirtschaft

Seite 117 - 120

8.01 Bodennutzung in den landwirtschaftlichen Betrieben

Hauptnutzungs- und Kulturarten in ha	1987	1991	1995	1999	2003
<u>Landwirtschaftlich genutzte Fläche</u>	2 647	2 540	2 650	2 479	2 577
darunter entfielen auf:					
Ackerland	2 057	1 976	2 217	2 109	2 250
Haus- und Nutzgärten	32	27	12	7	.
Obstanlagen	32	33	9	2	.
Baumschulen	8	11	8	6	.
<u>Dauergrünland insgesamt</u>	524	492	410	362	322
davon: Wiesen	468	446	389	330	303
Mähweiden	23	20	5	17	.
Weiden einschl. Almen	27	21	12	11	14
Hutungen und Streuwiesen	6	5	4	4	.
<u>Anbauflächen auf dem Ackerland</u>					
<u>Weizen insgesamt</u>	632	619	681	629	653
darunter: Winterweizen	611	604	676	595	600
<u>Roggen</u>	9	17	63	61	54
<u>Gerste insgesamt</u>	385	314	331	309	323
davon: Wintergerste	372	299	303	280	304
Sommergerste	13	15	28	29	19
<u>Hafer</u>	56	44	44	17	43
<u>Körnermais</u>	174	169	236	337	377
<u>Hackfrüchte insgesamt</u>	51	39	32	24	47
hiervon: Kartoffeln insgesamt	24	17	19	18	17
darunter: Speißekartoffeln	22	15	17	16	.
<u>Gartengewächse</u>	31	65	32	41	35
<u>Handelsgewächse</u>	146	165	194	175	.
darunter: Winterraps	104	123	164	150	184
<u>Futterpflanzen insgesamt</u>	560	512	367	307	292
darunter: Grün- und Silomais	442	407	292	238	229
Klee, Klee gras	69	72	71	66	60
<u>Stilllegungsflächen, sowie zum Unterpflügen bestimmte Hauptfrüchte, Schwarzbrache</u>	--	38	92	117	147
darunter: Konjunkturelle Flächenstilllegung ohne nachwachsende Rohstoffe	--	38	88	113	133

Quelle: Bayer. Landesamt für Statistik und Datenverarbeitung (Erhebung alle 4 Jahre)

Anm.: -- = nichts vorhanden

. = Zahlenwert geheimzuhalten

8.02 Betriebsgrößenstruktur

Betriebe nach Größenklassen	1997	1998	1999 ¹⁾	2001	2003
<u>Landwirtschaftliche Betriebe nach Größenklassen der landwirtschaftlich genutzten Fläche (LF)</u>					
Betriebe insgesamt	139	138	108	101	92
Landwirtschaftlich genutzte Fläche in ha	2 536	2 582	2 479	2 518	2 577
Anzahl der Betriebe mit einer landwirtschaftlich genutzten Fläche (LF) von.....bis.....ha					
unter 5 ha					
Betriebe	43	41	18	19	14
LF in ha	79	78	44	42	26
5 - 10					
Betriebe	17	17	13	11	12
LF in ha	128	128	100	84	90
10 - 20					
Betriebe	37	37	35	28	25
LF in ha	558	555	518	416	378
20 - 50					
Betriebe	32	32	32	31	29
LF in ha	988	1 008	1 028	960	928
50 und mehr					
Betriebe	10	11	10	12	13
LF in ha	783	813	789	1 016	1 156

Anm.: ¹⁾ Aufgrund von Änderungen im Erfassungsbereich sind die Ergebnisse früherer Jahre nur eingeschränkt vergleichbar
Quelle: Bayer. Landesamt für Statistik und Datenverarbeitung

8.03 Viehzählungsergebnisse

Bezeichnung	1994	1996 ¹⁾	1999 ²⁾	2001 ³⁾	2003
<u>Anzahl der Pferdehalter</u>	11	12	6	7	8
Pferde insgesamt	80	78	37	46	101
<u>Anzahl der Rinderhalter</u>	61	54	46	43	36
Rinder insgesamt	2 640	2 491	2 314	2 123	1 945
darunter: Milchkühe	792	781	677	614	611
Schlacht- und Mastkühe	10	39	--	.	14
<u>Anzahl der Schweinehalter</u>	40	35	29	21	15
Schweine insgesamt	5 661	4 094	5 091	5 185	3 647
davon: Ferkel und Jungschweine	1 937	1 440	.	2 282	2 121
Mastschweine ab 50 kg	3 345	2 354	2 189	2 628	1 282
Zuchtsauen	369	293	.	270	240
Eber zur Zucht	10	7	5	5	4
<u>Anzahl der Schafhalter</u>	8	8	5	4	4
Schafe insgesamt	53	59	64	63	99
<u>Anzahl der Hühnerhalter</u>	46	48	25	16	13
Hühner insgesamt	836	904	529	320	320
darunter: Legehennen	798	864	529	320	.

Anm.: ¹⁾ Berichtszeitpunkt bis 1996 jeweils 03.12., ²⁾ Berichtszeitpunkt 03. Mai 1999; ³⁾ Berichtszeitpunkt 03. November 2001

-- = nichts vorhanden

. = Zahlenwert geheimzuhalten; ' = Zahlenwert unbekannt, geheimzuhalten oder nicht rechnen

Quelle: Bayer. Landesamt für Statistik und Datenverarbeitung



Wahlen

Seite 121 - 128

9.01 Oberbürgermeister - Wahlen

Bezeichnung	27. Sept. 1992		13. Sept. 1998		10. Okt. 2004	
	Zahl	%	Zahl	%	Zahl	%
Wahlberechtigte	46 079	--,--	44 102	--,--	46 480	--,--
Wähler / Wahlbeteiligung	27 713	60,14	30 389	68,91	28 787	61,93
Gültige Stimmen insgesamt	27 471	99,13	30 083	98,99	28 696	99,68
davon entfielen auf:						
Josef Deimer, CSU	17 081	62,18	17 520	58,24	---	--,--
Hans Rampf, CSU	---	--,--	---	--,--	14 603	50,89
Ludwig Zellner, CSU	---	--,--	---	--,--	4 258	14,84
Gerhard Steinberger, SPD	---	--,--	7 952	26,43	2 621	9,13
Hedwig Pable, SPD	5 047	18,37	---	--,--	---	---
Dr. Thomas Keyßner, Grüne	---	--,--	4 611	15,33	7 214	25,14
Erwin Schneck, FW	2 726	9,92	---	--,--	---	--,--
Raimund Lohr, REP	1 448	5,27	---	--,--	---	--,--
Maximilian Spitzlberger, FULS	760	2,77	---	--,--	---	--,--
Alois Rohrsetzer, FDP	409	1,49	---	--,--	---	--,--

9.02 Stadtratswahlen

Bezeichnung	18. März 1990		10. März 1996		03. März 2002	
	Zahl	%	Zahl	%	Zahl	%
Wahlberechtigte	45 320	100,0	45 015	100,0	45 735	100,0
Wähler / Wahlbeteiligung	31 047	68,5	25 518	56,7	24 024	52,5
Ungültige Stimmen	620	2,0	687	2,7	612	2,5
Gültige Stimmzettel	30 427	98,0	24 831	97,3	23 412	97,5
Gültige Stimmen insgesamt	1 234 389	100,0	976 763	100,0	909 115	100,0
davon entfielen auf:						
CSU	539 216	43,7	443 589	45,4	457 936	50,4
SPD	283 118	22,9	182 799	18,7	169 215	18,6
Freie Wähler	101 124	8,2	129 425	13,3	96 609	10,6
Grüne	94 117	7,6	116 306	11,9	106 366	11,7
ÖDP	22 118	1,8	36 182	3,7	30 602	3,7
Bürgerblock	---	--,-	23 861	2,4	22 257	2,5
REP	118 222	9,6	23 801	2,4	---	--,-
F.D.P.	44 611	3,6	20 800	2,1	26 130	2,9
FULS	31 863	2,6	---	--,-	---	--,-

Anm.: Die Prozentangaben sind auf eine Stelle nach dem Komma gerundet

9.03 Landtagswahlen

Bezeichnung	25. Sept. 1994		13. Sept. 1998		21. Sept. 2003	
	Zahl	%	Zahl	%	Zahl	%
Wahlberechtigte	45 746	--,--	44 431	--,--	45 415	--,--
Wähler / Wahlbeteiligung	29 778	65,09	30 571	68,81	24 013	52,87
Gültige Gesamtstimmen (Erst- und Zweitstimmen)	58 643	98,51	59 894	97,96	47 166	98,22
davon entfielen auf:						
CSU	31 629	53,93	30 798	51,42	27 559	58,43
SPD	15 041	25,65	15 120	25,25	7 712	16,35
Grüne	5 762	9,82	6 260	10,45	4 673	9,91
F.D.P.	1 722	2,94	1 028	1,72	1 107	2,35
Freie Wähler	---	--,--	2 646	4,42	3 689	7,82
ÖDP	1 411	2,41	1 445	2,41	1 196	2,54
REP	2 199	3,75	1 703	2,84	765	1,62
Sonstige	879	1,50	894	1,49	465	0,98

Quelle: Bayer. Landesamt für Statistik und Datenverarbeitung

9.04 Bundestagswahlen

Bezeichnung	16. Okt. 1994		27. Sept. 1998		22. Sept. 2002	
	Zahl	%	Zahl	%	Zahl	%
Wahlberechtigte	45 874	--,--	44 539	--,--	45 352	--,--
Wähler / Wahlbeteiligung	33 808	73,70	33 494	75,20	35 255	77,74
Gültige Erststimmen	33 256	98,37	32 990	98,50	34 461	97,75
davon entfielen auf:						
CSU	18 226	54,80	17 394	52,73	20 432	59,29
SPD	9 493	28,55	11 049	33,49	8 926	25,90
Grüne	2 730	8,21	2 128	6,45	3 166	9,19
F.D.P.	1 304	3,92	947	2,87	1 937	5,62
REP	---	--,--	822	2,49	--,--	--,--
ÖDP	1 030	3,10	512	1,55	--,--	--,--
Sonstige	473	1,42	138	0,42	--,--	--,--
Gültige Zweitstimmen	33 503	99,10	33 177	99,05	35 013	99,31
davon entfielen auf:						
CSU	17 585	52,49	16 502	49,74	21 418	61,17
SPD	9 321	27,82	10 653	32,11	8 220	23,48
Grüne	2 359	7,04	2 274	6,85	2 675	7,64
F.D.P.	2 074	6,19	1 636	4,93	1 570	4,48
REP	854	2,55	559	1,69	134	0,38
ÖDP	435	1,30	266	0,80	157	0,48
Sonstige	875	2,61	1 287	3,88	839	2,37

Quelle: Bayer. Landesamt für Statistik und Datenverarbeitung

9.05 Europawahlen

Bezeichnung	12. Juni 1994		13. Juni 1999		13. Juni 2004	
	Zahl	%	Zahl	%	Zahl	%
Wahlberechtigte	45 927	--,--	44 547	--,--	45 571	--,--
Wähler / Wahlbeteiligung	24 984	54,4	18 248	41,0	19 626	43,1
Gültige Stimmen insgesamt	24 722	99,0	18 135	99,4	19 290	98,3
davon entfielen auf:						
CSU	12 777	51,7	12 359	68,2	11 233	58,2
SPD	5 320	21,5	3 240	17,9	2 511	13,0
Grüne	2 221	9,0	1 130	6,2	2 421	12,6
REP	1 668	6,7	232	1,3	359	1,9
FDP	757	3,1	296	1,6	791	4,1
Sonstige	1 979	8,0	877	4,8	1 975	10,2

Quelle: Bayer. Landesamt für Statistik und Datenverarbeitung

9.06 Ergebnis der Oberbürgermeisterwahl am 10.10.2004

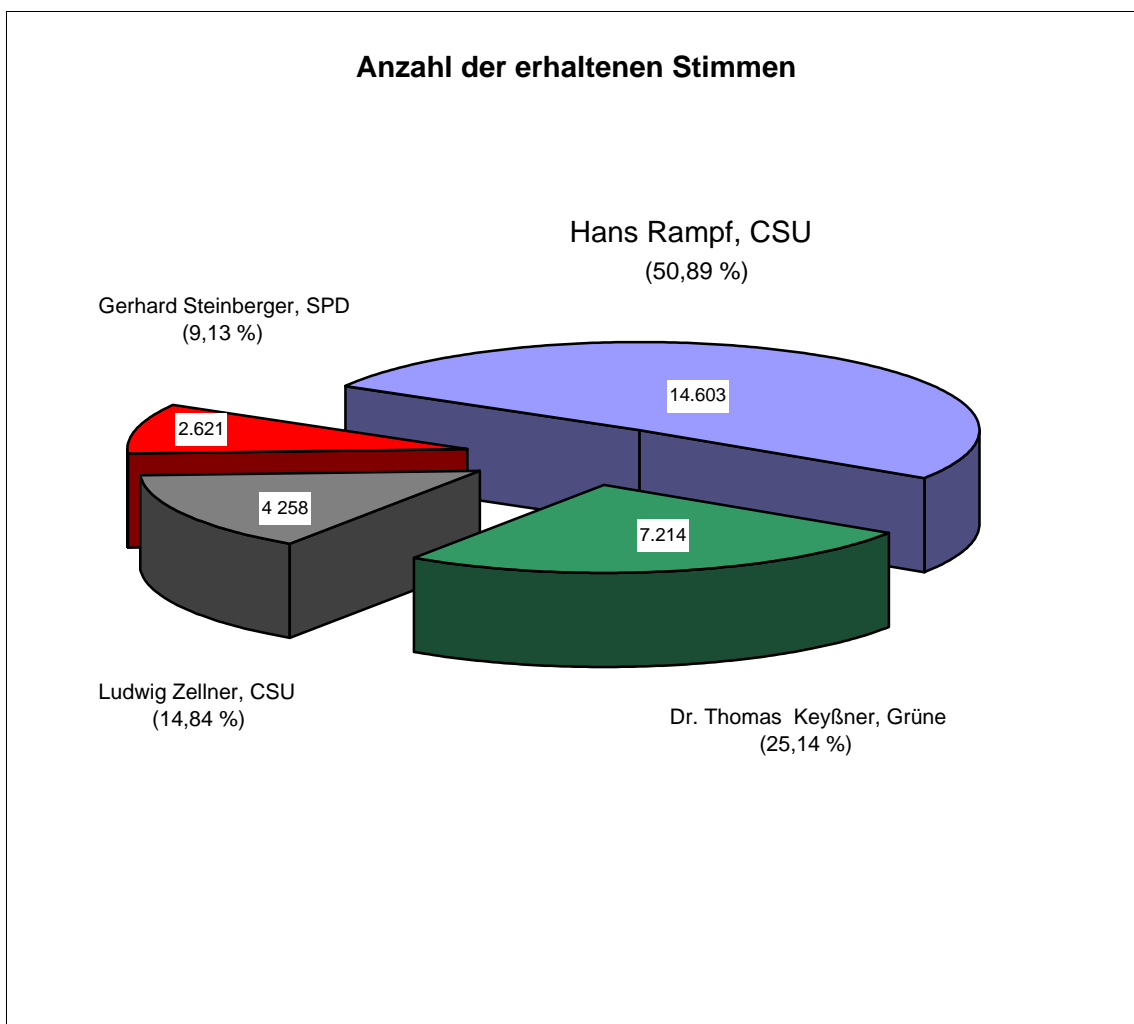

9.07 Wahlergebnisse nach dem Stimmenanteil

Stadtratswahl am 03.03.2002

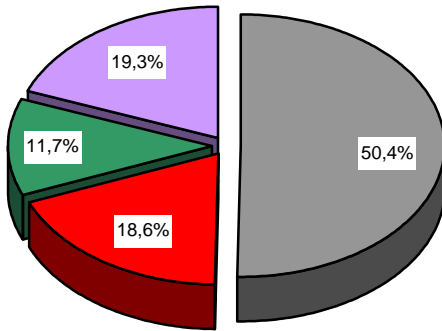

Landtagswahl am 21.09.2003

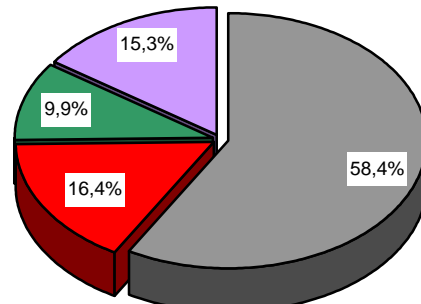

Bundestagswahl am 22.09.2002

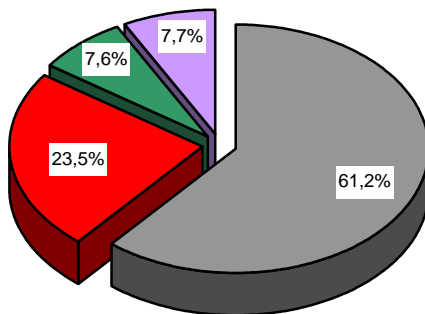

Europawahl am 13.06.2004

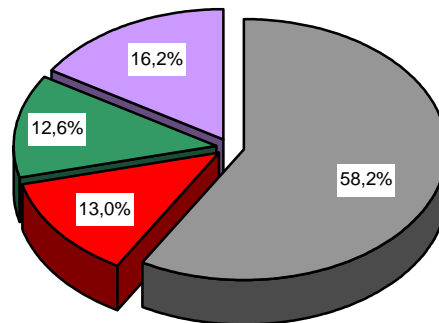

LEGENDE

- CSU / schwarz
- SPD / rot
- Grüne / grün
- Übrige / lila

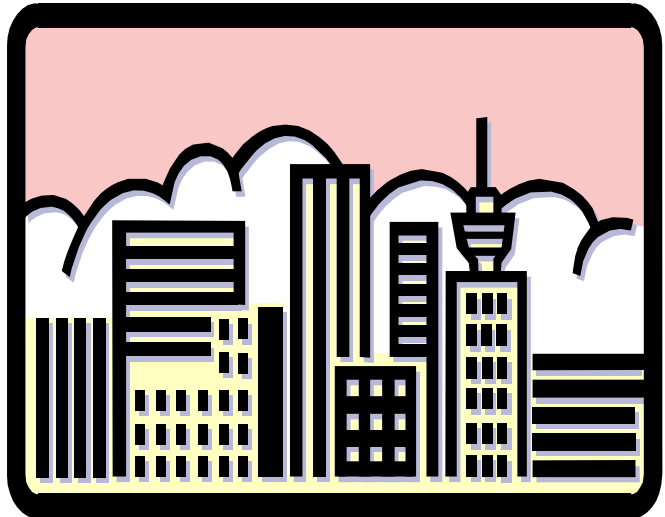

Städtevergleich

Seite 129 - 137

10.01 Landshut im Städtevergleich nach dem Bevölkerungsstand

Kreisfreie Städte	Hauptwohnbevölkerung					
	zum		Zu- bzw. Abnahme 2002 / 2003			
	31.12.2002	31.12.2003	Personen	männlich	weiblich	Ausländer
in %						
Ingolstadt	118 416	119 528	0,9	0,9	1,0	1,8
München	1 234 692	1 247 873	1,1	1,1	1,0	2,6
Rosenheim	59 820	59 988	0,3	0,2	0,4	-0,8
Landshut	60 075	60 282	0,3	0,4	1,2	1,0
Passau	50 810	50 683	-0,2	0,1	-0,6	1,3
Straubing	44 364	44 473	0,2	0,8	-0,3	1,4
Amberg	44 443	44 596	0,3	0,3	0,3	3,1
Regensburg	128 029	128 604	0,4	0,6	0,3	2,4
Weiden i.d.OPf.	42 821	42 684	-0,3	-0,1	-0,5	0,3
Bamberg	69 726	69 899	0,2	0,4	0,1	0,5
Bayreuth	74 558	74 818	0,3	0,5	0,2	3,8
Coburg	42 629	42 257	-0,9	-1,0	-0,8	-1,6
Hof	50 150	49 685	-0,9	-0,6	-1,3	-2,1
Ansbach	40 537	40 708	0,4	0,7	0,2	2,2
Erlangen	102 198	102 449	0,2	0,3	0,2	-1,1
Fürth	111 784	111 892	0,1	0,1	0,1	-0,7
Nürnberg	493 397	493 553	0,0	0,0	0,1	0,2
Schwabach	38 633	38 586	-0,1	0,1	-0,3	-1,3
Aschaffenburg	68 682	68 607	-0,1	-0,1	-0,1	-0,2
Schweinfurt	54 670	54 601	-0,1	0,0	-0,3	-0,6
Würzburg	131 582	132 687	0,8	1,0	0,7	2,5
Augsburg	259 231	259 217	0,0	0,0	0,0	0,6
Kaufbeuren	42 665	42 581	-0,2	-0,3	-0,1	-1,9
Kempten (Allgäu)	61 609	61 504	-0,2	-0,4	0,1	-2,8
Memmingen	41 132	41 133	0,0	0,1	-0,1	-0,9
Kreisfreie Städte insgesamt	3 466 653	3 482 888	0,5	0,5	0,4	1,5
Bayern insgesamt	12 387 351	12 423 386	0,3	0,3	0,3	0,7

Quelle: Bayerisches Landesamt für Statistik und Datenverarbeitung (1. bis 3. Spalte)

10.02 Bevölkerungsbewegung 2003 (bezogen auf 1 000 der Bevölkerung)

Kreisfreie Städte	Natürliche Bevölkerungsbewegung			Wanderungen			Eheschließungen
	Geburten	Sterbefälle	Saldo	Zuzüge	Fortzüge	Saldo	
Ingolstadt	10,2	9,3	0,9	61,0	52,5	8,5	4,8
München	10,3	9,3	1,0	73,2	63,7	9,5	4,3
Rosenheim	9,5	9,3	0,2	69,4	66,9	2,5	3,7
Landshut	8,8	12,3	-3,5	70,2	63,3	6,9	5,6
Passau	7,8	12,2	-4,4	67,6	65,7	1,9	7,0
Straubing	8,3	12,9	-4,6	61,3	54,2	7,1	4,7
Amberg	8,1	10,9	-2,8	52,9	46,6	6,3	4,6
Regensburg	8,7	10,3	-1,6	74,6	68,6	6,0	7,6
Weiden i.d.OPf.	8,5	12,1	-3,6	50,4	50,1	0,3	5,4
Bamberg	9,0	13,3	-4,3	69,6	62,8	6,8	5,9
Bayreuth	7,8	10,8	-3,0	81,1	74,5	6,6	3,5
Coburg	8,0	12,7	-4,7	58,7	62,8	-4,1	6,4
Hof	7,9	13,0	-5,1	51,0	55,2	-4,2	4,3
Ansbach	7,7	11,6	-3,9	55,3	47,2	8,1	4,9
Erlangen	9,5	8,6	0,9	79,0	77,4	1,6	4,7
Fürth	9,4	10,8	-1,4	66,6	64,3	2,3	4,8
Nürnberg	8,7	11,6	-2,9	56,1	52,9	3,2	4,6
Schwabach	7,6	10,2	-2,6	56,0	54,7	1,3	4,9
Aschaffenburg	9,4	10,5	-1,1	62,2	62,1	0,1	6,1
Schweinfurt	8,6	13,1	-4,5	59,4	56,2	3,2	5,3
Würzburg	7,6	11,1	-3,5	101,3	89,6	11,7	4,3
Augsburg	9,6	11,8	-2,2	49,9	47,8	2,1	4,7
Kaufbeuren	7,4	12,9	-5,5	47,1	43,6	3,5	4,8
Kempten (Allgäu)	9,0	11,9	-2,9	56,5	55,3	1,2	4,6
Memmingen	10,1	11,4	-1,3	54,0	52,6	1,4	5,2
Kreisfreie Städte insgesamt	9,4	10,6	-1,2	66,8	60,9	5,9	4,8
Bayern insgesamt	9,0	9,8	-0,8	60,7	56,9	3,8	4,8

Quelle: Bayerisches Landesamt für Statistik und Datenverarbeitung

10.03 Arbeitslosenzahlen nach den kreisfreien Städten Bayerns

Kreisfreie Städte	Arbeitslose jeweils am Ende des Monats Juni				
	2000	2001	2002	2003	2004
Ingolstadt	3 592	3 381	3 999	4 740	4 891
München	33 010	29 019	38 015	47 618	45 942
Rosenheim	1 451	1 475	1 785	2 429	2 168
Landshut	1 534	1 605	1 876	2 177	2 260
Passau	1 630	1 499	1 672	2 045	1 991
Straubing	1 383	1 391	1 668	1 861	1 917
Amberg	1 870	1 933	2 200	2 535	2 451
Regensburg	5 003	4 912	5 309	5 753	5 688
Weiden i.d.OPf.	1 618	1 698	1 953	2 256	2 162
Bamberg	2 492	2 463	2 900	3 243	3 209
Bayreuth	2 606	2 991	3 660	3 959	3 991
Coburg	1 892	1 832	2 253	2 592	2 645
Hof	2 680	2 918	3 294	3 575	3 379
Ansbach	1 187	1 126	1 382	1 478	1 688
Erlangen	3 245	3 069	3 281	3 709	3 758
Fürth	4 758	4 503	5 499	6 168	6 153
Nürnberg	23 158	22 134	24 907	28 984	29 938
Schwabach	816	766	1 057	1 448	1 540
Aschaffenburg	2 493	2 264	2 834	3 111	3 320
Schweinfurt	2 850	2 757	2 805	2 849	2 758
Würzburg	3 903	3 855	4 307	4 913	5 156
Augsburg	8 413	8 265	11 105	13 430	14 297
Kaufbeuren	1 183	1 213	1 528	1 851	1 899
Kempten (Allgäu)	1 754	1 813	2 173	2 623	2 523
Memmingen	1 154	1 056	1 407	1 647	1 615
Kreisfreie Städte insgesamt	115 675	109 938	132 869	156 994	157 339
Bayern insgesamt	304 172	296 575	353 679	415 396	411 920

Quelle: Bundesagentur für Arbeit

10.04 Arbeitslosenquoten nach den kreisfreien Städten Bayerns

Kreisfreie Städte	Arbeitslosenquote Ende des Monats Juni in %			
	2001	2002	2003	2004
Ingolstadt	5,6	6,4	7,5	7,8
München	4,1	5,4	6,7	6,5
Rosenheim	4,8	5,7	7,7	6,8
Landshut	5,1	6,0	6,8	7,1
Passau	6,1	6,8	8,4	8,3
Straubing	5,8	7,0	7,8	8,0
Amberg	8,9	9,9	11,4	10,9
Regensburg	7,4	7,8	8,4	8,3
Weiden i.d.OPf.	7,5	8,5	10,0	9,7
Bamberg	7,1	8,3	9,2	9,2
Bayreuth	7,8	9,4	10,3	10,7
Coburg	8,3	10,3	11,8	12,2
Hof	11,5	13,0	14,3	13,8
Ansbach	5,4	6,5	6,9	8,0
Erlangen	5,7	6,0	6,8	7,0
Fürth	7,5	9,0	10,0	10,0
Nürnberg	8,7	9,7	11,3	11,7
Schwabach	3,8	5,2	7,1	7,6
Aschaffenburg	6,3	7,8	8,4	9,0
Schweinfurt	10,1	10,2	10,6	10,4
Würzburg	5,9	6,6	7,6	7,9
Augsburg	6,3	8,3	9,9	10,5
Kaufbeuren	5,6	7,0	8,4	8,6
Kempten (Allgäu)	5,6	6,7	8,0	7,7
Memmingen	4,7	6,2	7,3	7,1
Kreisfreie Städte insgesamt	6,6	7,7	8,9	9,0
Bayern insgesamt	4,7	5,5	6,4	6,4

Quelle: Bundesagentur für Arbeit / Arbeitslosenquote (bez. auf alle Erwerbspersonen)

**10.05 Arbeitslosenquoten aller kreisfreien Städte im Monat Juni
in den Jahren 2001, 2002, 2003 und 2004
(bez. auf alle Erwerbspersonen in Prozent)**

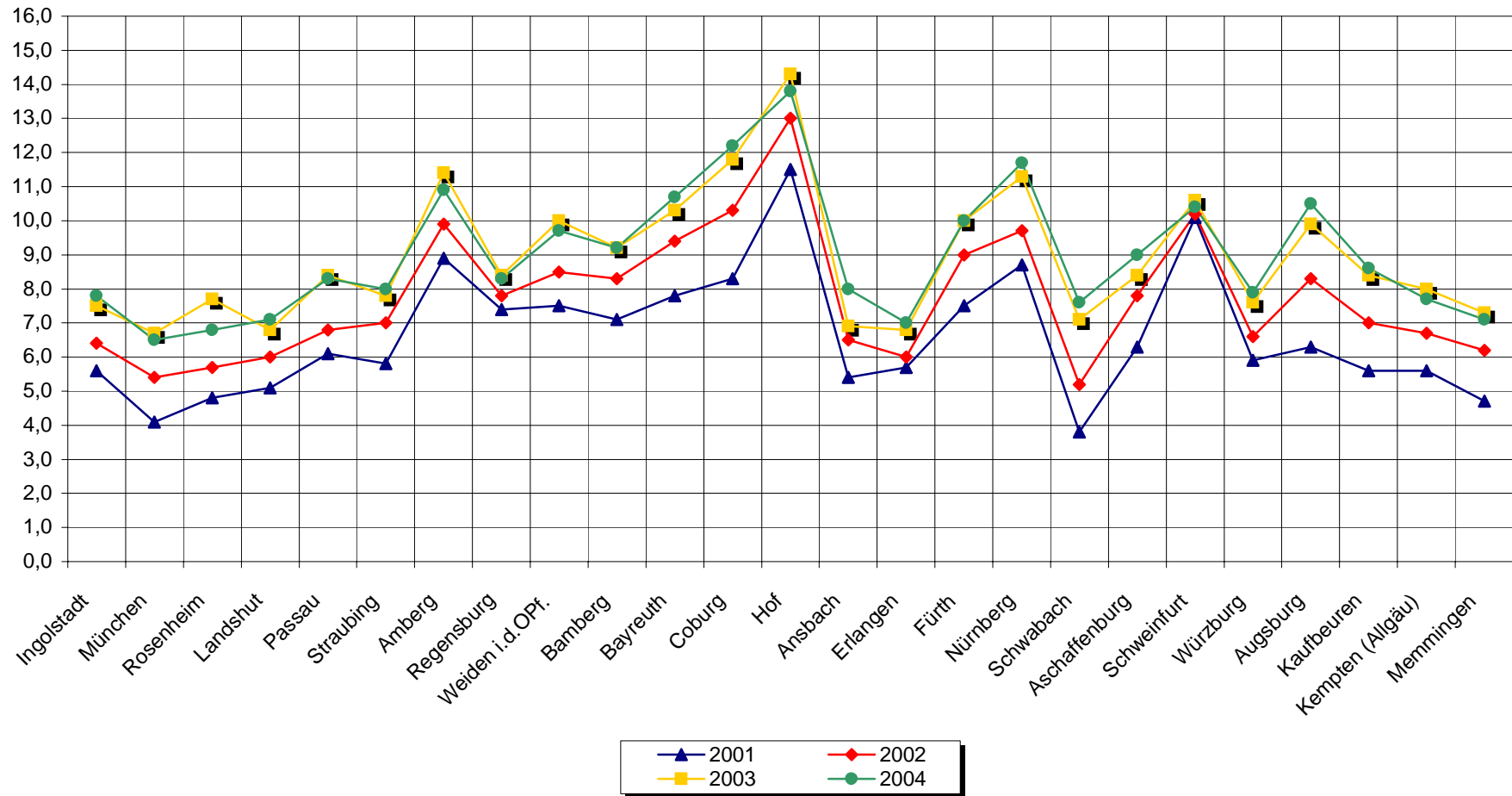

**10.06 Bruttoinlandsprodukt (BIP) je Einwohner und je Erwerbstätigen
der kreisfreien Städte Bayerns 1980 und 2003**

Kreisfreie Städte	je Erwerbstätigen			je Einwohner		
	1980	2003	Veränderung Basis 1980 = 100	1980	2003	Veränderung Basis 1980 = 100
	EUR			EUR		
Ingolstadt	26 231	68 638	262	18 445	52 734	286
München	33 383	71 287	214	20 975	52 986	253
Rosenheim	22 910	50 490	220	15 459	35 233	228
Landshut	29 216	59 146	202	19 911	43 156	217
Passau	26 626	53 721	202	18 697	45 902	246
Straubing	29 095	53 363	183	16 173	39 912	247
Amberg	25 656	58 988	230	15 549	40 788	262
Regensburg	26 670	57 901	217	19 312	58 066	301
Weiden i.d.OPf.	24 560	50 719	207	15 266	41 635	273
Bamberg	24 494	57 468	235	18 362	52 385	285
Bayreuth	30 727	56 003	182	10 193	43 022	422
Coburg	22 165	45 975	207	14 570	39 173	269
Hof	27 547	51 191	186	15 741	33 726	214
Ansbach	25 796	53 792	209	16 188	42 646	263
Erlangen	30 919	62 577	202	19 486	51 945	267
Fürth	42 627	73 019	171	22 295	37 317	167
Nürnberg	27 025	60 558	224	17 658	41 959	238
Schwabach	24 498	58 185	238	10 574	28 175	266
Aschaffenburg	24 613	60 815	247	17 795	45 136	254
Schweinfurt	23 865	59 439	249	23 665	63 794	270
Würzburg	24 805	49 616	200	17 977	39 754	221
Augsburg	26 516	60 271	227	16 535	39 593	239
Kaufbeuren	26 279	50 570	192	15 326	27 801	181
Kempten (Allgäu)	27 553	53 290	193	17 385	37 425	215
Memmingen	23 192	53 258	230	15 441	40 764	264
Kreisfreie Städte insgesamt	29 375	62 924	214	19 002	46 715	246
Bayern insgesamt	26 074	60 625	233	12 145	30 324	250

Quelle: Bayer. Landesamt für Statistik und Datenverarbeitung

**10.07 Sozialversicherungspflichtig Beschäftigte am Arbeitsort und am Wohnort in den
kreisfreien Städten Bayerns zum 30.06.2004**

Kreisfreie Städte	Beschäftigte am Arbeitsort ¹⁾			Beschäftigte am Wohnort ²⁾		
	insgesamt	darunter Einpendler		insgesamt	darunter Auspendler	
		absolut	%		absolut	%
Ingolstadt	72 907	42 444	58,2	42 717	12 254	28,7
München	663 961	299 810	45,2	472 264	108 113	22,9
Rosenheim	28 237	17 984	63,7	19 577	9 324	47,6
Landshut	30 147	19 679	65,3	20 357	9 889	48,6
Passau	30 347	20 504	67,6	13 678	3 835	28,0
Straubing	23 963	14 366	60,0	14 495	4 898	33,8
Amberg	21 340	13 058	61,2	13 339	5 057	37,9
Regensburg	92 356	61 119	66,2	42 318	11 081	26,2
Weiden i.d.OPf.	22 707	13 951	61,4	13 129	4 373	33,3
Bamberg	46 048	32 008	69,5	20 559	6 519	31,7
Bayreuth	37 697	22 413	59,5	20 925	5 641	27,0
Coburg	27 988	19 093	68,2	13 141	4 246	32,3
Hof	23 267	13 564	58,3	14 098	4 395	31,2
Ansbach	22 435	13 635	60,8	13 364	4 564	34,2
Erlangen	71 763	47 364	66,0	37 009	12 610	34,1
Fürth	42 115	27 673	65,7	40 744	26 302	64,6
Nürnberg	253 528	132 936	52,4	161 963	41 371	25,5
Schwabach	12 234	7 460	61,0	13 052	8 278	63,4
Aschaffenburg	36 840	24 948	67,7	22 722	10 830	47,7
Schweinfurt	48 266	36 697	76,0	16 054	4 485	27,9
Würzburg	73 364	46 626	63,6	38 488	11 750	30,5
Augsburg	122 082	64 555	52,9	85 699	28 172	32,9
Kaufbeuren	14 322	6 510	45,5	13 615	5 803	42,6
Kempten (Allgäu)	29 839	16 290	54,6	20 957	7 408	35,3
Memmingen	23 434	13 919	59,4	13 869	4 354	31,4
Kreisfreie Städte insgesamt	1 871 187	1 028 606	55,0	1 198 133	355 552	29,7
Bayern insgesamt	4 288 495	243 644	5,7	4 225 755	180 904	4,3

Quelle: Bundesagentur für Arbeit

¹⁾ Beschäftigte, die in der Gemeinde einer Erwerbstätigkeit nachgehen -unabhängig von ihrem Wohnort

²⁾ Beschäftigte, die in der Gemeinde wohnen -unabhängig von ihrem Arbeitsort